

日本介護福祉士会会員専用福利厚生制度

「安心三重奏」

賠償責任保険+傷害総合保険+所得補償保険

保険期間

2024年1月1日午後4時～1年間



3つの補償がセットになった
介護福祉士会会員さま専用の
オリジナル制度商品です!



弁護のちからプラン

弁護士費用保険金・法律相談・書類作成費用
保険金で気になる費用をサポートします。
※6～8ページをご覧ください。

介護福祉士の業務に
関わる賠償事故補償

賠償
責任保険

「安心三重奏」

弁護のちから
(D型のみ)

傷害
総合保険

ケガや携行品等の補償
(24時間)

所得
補償保険

ケガや病気による
就業不能時の所得補償



日本介護福祉士会が契約者の団体契約のため、
団体割引**15%**[※]が適用されており、
割安な保険料でご加入いただけます。



© JAPAN-DA

●個々に加入される場合と比較して、保険料が割安です。
※傷害総合保険、所得補償保険部分の割引です。

申込締切日 **2023年10月6日(金)**

※既加入者については、前年と同等条件で継続加入を行う場合には、加入依頼書の提出は不要です。

※保険期間の中途でのご加入は、毎月、受付をしています。その場合の保険期間は、毎月15日までの受付分は受付日の3か月後の1日(15日過ぎの受付分は4か月後の1日)から2025年1月1日午後4時までとなります。

保険契約者 公益社団法人日本介護福祉士会

【傷害総合保険にご加入の皆さまへ】

2023年10月1日以降に保険期間が開始するご契約について、弁護士費用補償の補償内容等の改定を行っています。更新に際し、改定後の内容にてご案内しますので、必ず本パンフレットをご確認いただいたうえで、お申込みくださいますようお願いいたします。

このパンフレットは概要を説明したものです。詳しい内容については、取扱代理店または損保ジャパンまでお問い合わせください。



1 介護福祉士業務における賠償事故補償（賠償責任保険）

対象となる事故

介護福祉士の皆さまが、業務上の管理・指導ミス、飲食物の提供などにより、サービス利用者、その他第三者の身体に障害を与えた場合、または財物損害を与えた場合に、皆さまが法律上負担すべき損害賠償金等を保険金としてお支払いします。（ケアマネジャーの業務に係る賠償事故も補償します。）

※ただし、1回の事故につき、損害賠償金は保険金額を限度とします。

対象となる事故	例えば、こんな事故の場合にお支払いします。
①業務遂行中の事故	<ul style="list-style-type: none"> ・高齢者をベッドから転落させケガをさせてしまった。 ・レンタルのベッドを搬入中、玄関の置物を落として壊してしまった。 ・訪問調査で腕の可動状態を調べようと動かしたところ、捻挫させてしまった。 ・ケアプラン作成のため訪問の際、枕元にあった眼鏡に気づかず踏みつづいた。
②業務の結果による事故	<ul style="list-style-type: none"> ・車椅子をレンタルする際に使用法をよく説明せず、利用者がケガをした。 ・ケアプランに無理があり症状がかえって悪化したとして賠償請求された。
③管理財物の事故	<ul style="list-style-type: none"> ・利用者宅の介護用ベッドを操作している際に、誤って壊してしまった。 ・義歯を預かって洗浄中に、落として欠けてしまった。
④経済的損失	<ul style="list-style-type: none"> ・依頼されていた要介護認定の申請代行を失念したため給付が遅れた。 ・ケアプランの作成が遅れたため居宅サービスの提供開始が遅れた。 ・不要なサービスをプランに入れ、必要なサービスが受けられなかった。
⑤人格権侵害	<ul style="list-style-type: none"> ・利用者のプライバシー情報をうっかり外部に漏らしてしまい、家族から訴えられた。
⑥臨時借用した自動車による事故	<ul style="list-style-type: none"> ・要介護者の具合が急に悪くなり、やむなく要介護者宅の自家用車で病院に連れて行こうとしたところ、運転を誤って隣家の塀を壊してしまった。

※平成24年4月1日の「社会福祉士及び介護福祉士法」の法律一部改正に伴い、医療や看護との連携による安全確保が図られているなどの厚生労働省の都道府県宛通知に定める“一定の条件”を満たすうえで『認定特定行為業務従事者』として認定された介護福祉士がたんの吸引、経管栄養を行った際に発生した事故についても補償の対象となります。

<具体的な条件>

- ・医療機関（医師）と十分連携すること。
- ・一定の研修を受講すること。
- ・喀痰吸引・経管栄養を必要とする患者（またはその家族）の同意が得られていること。 など



お支払いする保険金

被保険者に法律上の損害賠償責任が生じた場合、被害者に対して支払わなければならない損害賠償金等を保険金額（お支払いする保険金の限度額）の範囲内でお支払いします。

被害者に支払うべき法律上の損害賠償金

● 身体賠償事故

治療費休業損失、慰謝料 など

● 財物賠償事故

修理費、再調達費 など

※ただし、修理費および再調達に要する費用についてはその被害にあった財物の時価額を超えない範囲でお支払いします。

● 人格権侵害に対する慰謝料

● 居宅介護支援等に起因する経済的損失

被害者に対する応急手当、
緊急処置などの費用

訴訟等になった場合の訴訟
費用や弁護士報酬など
※事前に損保ジャパンの承認が必要です。

訴訟費用に対応

- ・ 証拠書類をとりそろえるための費用
- ・ 事故原因の調査や鑑定書の作成に必要な費用 など

事故発生時の迅速な初期対応に

- ・ 事故現場の保存費用
- ・ 担当者の派遣費用 など

身体事故の場合の見舞金・見舞品

結果的に賠償責任を負わなかった場合でも社会通念上妥当な金額をお支払いします。

お支払いの対象とならない主な場合

- ① 保険契約者・被保険者の故意
- ② 戦争、内乱、暴動、政権奪取
- ③ 地震、噴火、津波などの自然変象
- ④ 他人との間に特別な約定によって加重された責任
- ⑤ 航空機、自動車（原動機付自動車を含みます。）の所有・使用・管理に起因する事故（ただし、被保険者が臨時に借用する自動車に起因する事故は、臨時借用自動車担保追加条項の対象となります。）
- ⑥ 医療業務、医薬品の調剤、鍼灸、マッサージなど介護福祉士以外の専門資格を要する業務に起因する事故 など



2 介護福祉士傷害事故補償（傷害総合保険）

対象となる事故

日本国内、国外を問わず、急激かつ偶然な外来の事故（以下事故といいます。）でケガをされた場合等に下記保険金をお支払いします。天災危険や特定感染症（死亡時を除きます。）も補償されています。「特定感染症」とは、「感染症の予防及び感染症の患者に対する医療に関する法律」に規定する一類感染症、二類感染症、三類感染症をいいます。2023年7月現在、結核、腸管出血性大腸菌感染症（O-157を含みます。）等が該当します。

お支払いする保険金

保険金の種類	
死亡	事故によりケガをされ、事故の発生の日からその日を含めて180日以内にそのケガがもとで亡くなったとき、死亡・後遺障害保険金額の全額をお支払いします。
後遺障害	事故によりケガをされ、事故の発生の日からその日を含めて180日以内にそのケガがもとで後遺障害が生じたとき、その程度に応じて死亡・後遺障害保険金額の4%～100%をお支払いします。ただし、お支払いする後遺障害保険金の額は、保険期間を通じ、死亡・後遺障害保険金額を限度とします。
入院	事故によりケガをされ、入院された場合、1日につき入院保険金額日額をお支払いします。（1,000日限度）
手術	事故によるケガのため、公的医療保険制度の給付対象である手術を受けた場合、入院中に受けた手術は入院保険金日額の10倍、外来で受けた手術は入院保険金日額の5倍の額をお支払いします。ただし、1事故につき1回の手術にかぎりず。
通院	事故によりケガをされ、事故の発生の日からその日を含めて1,000日以内の通院日数に対し、90日を限度として、1日につき通院保険金日額をお支払いします。ただし、入院保険金をお支払いすべき期間中の通院に対しては、通院保険金をお支払いしません。
介護補償	事故により所定の重度後遺障害を被り所定の要介護状態となった場合、事故の発生日から181日目以降の所定の要介護状態である期間に対して介護保険金をお支払いします。
被害事故補償	犯罪、ひき逃げによる傷害事故にあい、死亡されたり所定の重度後遺障害が生じた場合に、被害事故補償保険金を死亡・後遺障害保険金に上乗せしてお支払いします。（加害者からの賠償金等は差し引かれます。）
携行品損害	住宅外での偶然な事故による身の回り品の破損、盗難などを補償します。国内外問わず補償します（1事故につき自己負担額3,000円）。
個人賠償責任	日常生活上での偶然な事故により他人にケガを負わせたり、他人の財物を壊したり、誤って線路に立ち入ったことなどにより電車等を運行不能にさせたこと等によって、法律上の損害賠償責任を負った場合に、被害者に支払うべき損害賠償金、および費用（応急手当、訴訟費用など）の合計額をお支払いします（1回の事故につき損害賠償金は保険金額を限度とします。） ※損害ジャパンの事前の承認が必要です。

3 介護福祉士所得補償（所得補償保険）

対象となる事故

保険期間中に国内・国外において病気またはケガで就業不能^(注1)となった時、就業不能期間^(注2)に応じて保険金をお支払いします。
※ただし支払対象外期間（就業不能となった最初の7日間）は対象外です。（対象期間は最長1年間）

就業不能時は、
8日目から補償

病気やケガで
入院・医師の指示による
自宅療養中の所得を補償

最長1年間の長期補償！
通算で1,000日保険金を
受け取るまでご契約の
継続が可能！

(注1) 就業不能…身体障害を被り、その身体障害の治療のために入院していること、または入院以外で医師の治療を受けていることにより、加入依頼書等記載の職業または職務に全く従事できない状態をいいます。なお、被保険者がその身体障害に起因して死亡された後もしくはその身体障害が治癒された後は、この保険契約においては、就業不能とはいいません。

(注2) 就業不能期間…対象期間内における被保険者の就業不能の期間（日数）をいいます。

※「安心三重奏」（賠償責任保険・傷害総合保険・所得補償保険）の保険金のお支払方法等重要な事項は、9ページ以降に記載されていますので、必ずご参照ください。

2

補償プランと保険料



傷害総合保険・所得補償保険は団体割引15%が適用されています。団体割引は、本団体契約の前年のご加入人数により決定しています。次年度以降、割引率が変更となることがありますので、あらかじめご了承ください。

<保険期間：1年>

補償内容	A型	B型	C型	D型
身体賠償・財物賠償共通 ^(注1) (自己負担額：5,000円)	3,000万円	5,000万円	1億円	1億円
管理財物賠償 ^(注1) (うち現金等) (自己負担額：5,000円)	50万円 (5万円)	150万円 (15万円)	200万円 (20万円)	200万円 (20万円)
経済的損失 ^(注1) (自己負担額：5,000円)	100万円			
人格権侵害 ^(注1)	300万円			
初期対応費用 ^(注1)	1事故保険期間中1,000万円			
見舞費用	1名1万円・期間中50万円			

賠償責任保険

「人格権侵害」とは

利用者のプライバシーを漏えいすることにより、名誉をき損されたと訴えられるような場合の補償です。

「初期対応費用」とは

事故現場の保存費用や担当者の派遣費用など事故発生時の迅速な初期対応にかかる費用です。

「見舞費用」とは

身体事故の場合で、社会通念上妥当な金額にてお見舞品やお見舞金にかかる費用です。

弁護士費用補償 (弁護のちから)

詳細は6～8ページをご参照ください。

<保険期間：1年、職種級別：A級、団体割引15%、天災危険補償特約セット>

死亡・後遺障害	17万円	60万円	100万円	100万円
入院日額	1,000円	2,100円	4,400円	6,000円
通院日額	400円	1,000円	2,100円	3,000円
携行品損害 (自己負担額：1事故3,000円)	10万円			
被害事故	1,000万円			
介護補償(年額)	25万円	50万円	50万円	50万円
個人賠償責任	100万円			
弁護士費用 (自己負担割合10%)	-			通算100万円限度
法律相談・書類作成費用 (自己負担額1,000円)	-			通算10万円限度
<所得補償保険> 休業補償 ^(注2)	65,000円 ～13,000円	151,000円 ～30,000円	216,000円 ～44,000円	216,000円 ～44,000円

傷害総合保険・所得補償保険

月払保険料	1,000円	2,000円	3,000円	4,000円
-------	--------	--------	--------	--------

(注1)生産物特約条項・受託者特約条項の対象事故は1事故あたり、かつ保険期間を通じて上記金額を限度とします。施設所有管理者特約条項の対象事故は1事故あたり上記金額を限度としますが、保険期間を通じての限度額はありません。

(注2)ご加入者(被保険者)の年齢によって保険金額が異なります。詳しくは下表をご確認ください。

※傷害総合保険には、特定感染症危険「後遺障害保険金、入院保険金および通院保険金」補償特約がセットされています。

※所定の手術を受けた場合、手術保険金(入院保険金日額の5倍(外来時)、10倍(入院時)の金額)をお支払いします。

※人格権侵害は、損害額が5,000円を超過する場合にその超過額に90%を乗じて得た金額を限度としてお支払いします。

※保険料以外に別途口座振替手数料が73円かかりますので、あらかじめご了承ください。

所得補償保険(休業補償) 月額保険金額

<保険期間1年、対象期間1年、支払対象外期間7日、職種級別1級、団体割引15%、天災危険補償特約セット> (単位：円)

満年齢	A型	B型	C型・D型
15～19歳	65,000	151,000	216,000
20～24歳	44,000	104,000	148,000
25～29歳	39,000	92,000	131,000
30～34歳	32,000	74,000	106,000
35～39歳	25,000	60,000	85,000
40～44歳	20,000	48,000	68,000
45～49歳	17,000	40,000	57,000
50～54歳	14,000	34,000	49,000
55～59歳	13,000	32,000	46,000
60～69歳	13,000	30,000	44,000
月払保険料	300	700	1,000

(※本月払保険料は、上記②「補償プランと保険料」の月払保険料の一部として含まれています。)

- ・保険金額は、保険始期日時時点の満年齢によります。年齢は、保険期間の初日現在(中途加入の場合は中途加入日時時点)の満年齢とします。
- ・契約更新時には更新加入の保険始期日時時点での満年齢による保険金額となります。年齢区分が変更になると、保険金額が変更になります。
- ・所得補償保険は介護医療保険料控除の対象となります(2023年7月現在)

<告知の大切さについてのご説明>

●告知書はお客さま(保険の対象となる方)ご自身がありのままをご記入ください。

※口頭でお話し、または資料提示されただけでは告知していただいたことにはなりません。

●告知の内容が正しくないと、ご契約の全部または一部が解除になり保険金をお受け取りいただけない場合があります。

※「ご加入に際して、特にご注意くださいこと(注意喚起情報のご説明)」を必ずお読みください。

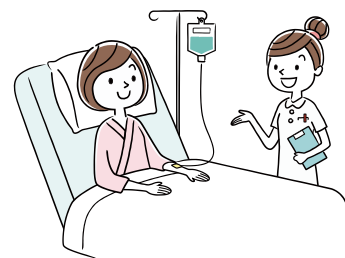

70歳以上の方
ご加入プランは5ページ
をご覧ください

70歳以上の方のご加入プラン

傷害総合保険は団体割引15%が適用されています。

団体割引は、本団体契約の前年のご加入人数により決定しています。

次年度以降、割引率が変更となることがありますので、あらかじめご了承ください。

本プランにご加入いただけるのは、継続の方に限ります。

<保険期間：1年>

賠償内容		70A 型	70B 型	70C 型	70D 型
賠償責任保険	身体賠償・財物賠償共通 ^(注) (自己負担額：5,000円)	3,000万円	5,000万円	1億円	1億円
	管理財物賠償 ^(注) (うち現金等) (自己負担額：5,000円)	50万円 (5万円)	150万円 (15万円)	200万円 (20万円)	200万円 (20万円)
	経済的損失 ^(注) (自己負担額：5,000円)	100万円			
	人格権侵害 ^(注)	300万円			
	初期対応費用 ^(注)	1事故保険期間中1,000万円			
	見舞費用	1名1万円・期間中50万円			

<保険期間：1年、職種レベル：A級、団体割引15%、天災危険補償特約セット>

傷害総合保険	死亡・後遺障害	100万円	270万円	550万円	550万円	
	入院日額	2,000円	4,000円	6,000円	6,600円	
	通院日額	800円	1,800円	3,000円	4,200円	
	携行品損害 (自己負担額：1事故3,000円)	10万円				
	被害事故	1,000万円				
	介護補償(年額)	25万円	100万円	100万円	100万円	
	個人賠償責任	100万円				
	弁護士費用補償	弁護士費用 (自己負担割合10%)	—			通算100万円限度
		法律相談・書類作成費用 (自己負担額1,000円)	—			通算10万円限度
		月払保険料	1,000円	2,000円	3,000円	4,000円

「人格権侵害」とは

利用者のプライバシーを漏えいすることにより、名誉をき損されたと訴えられるような場合の補償です。

「初期対応費用」とは

事故現場の保存費用や担当者の派遣費用など事故発生時の迅速な初期対応にかかる費用です。

「見舞費用」とは

身体事故の場合で、社会通念上妥当な金額にてお見舞品やお見舞金にかかる費用です。

弁護士費用補償(弁護のちから)

詳細は6～8ページをご参照ください。

(注)生産物特約条項・受託者特約条項の対象事故は1事故あたり、かつ保険期間を通じて上記金額を限度とします。施設所有管理者特約条項の対象事故は1事故あたり上記金額を限度としますが、保険期間を通じての限度額はありませぬ。

※傷害総合保険には、特定感染症危険「後遺障害保険金、入院保険金および通院保険金」補償特約がセットされています。

※所定の手術を受けた場合、手術保険金(入院保険金日額の5倍(外来時)、10倍(入院時)の金額)をお支払いします。

※人格権侵害は、損害額が5,000円を超過する場合にその超過額に90%を乗じて得た金額を限度としてお支払いします。

※保険料以外に別途口座振替手数料が73円かかりますので、あらかじめご了承ください。



さまざまなトラブルが潜む中…

法的トラブルについてはこのような声があります

Q.1 あなたや、あなたの身の回りの家族や友人などで法的トラブルが起こったことはありますか？

実は、私たちの身の回りでは、さまざまな法的トラブルが起きています。

「ある」と答えた方 約6.5人に1人

出典：平成21年 内閣府大臣官房政府広報室「総合法律支援に関する世論調査」

(注)「ある」と答えた人が挙げた法的トラブルには、「弁護のちから」では補償対象とならないトラブル(多重債務、医療事故など)も含まれています。

万が一、法的トラブルに巻き込まれた場合、無理して抱えこむことなく、

専門家である**「弁護士」に相談できたら安心**です。**でも…**

Q.2 法的トラブルにあったときに相談できる弁護士がいますか？

「身近に相談できる弁護士がいない」という方が多いのが現状です。

相談できる弁護士がいない 80.4%
相談できる弁護士がいる 18.8%
わからない 0.8%

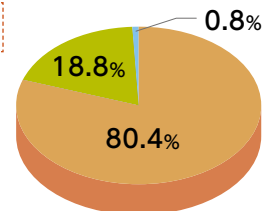

出典：平成21年 内閣府大臣官房政府広報室

「総合法律支援に関する世論調査」をもとに損保ジャパンにて作成

全国の20歳以上3,000人のうち有効回答数 1,684人

Q.3 弁護士への相談を迷う、または、相談しない理由は何ですか？

「相談したいけれど費用が高そう」と感じている人が約6割もいます。

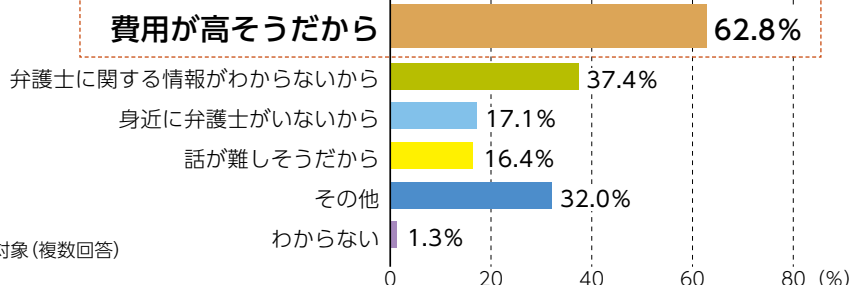

出典：平成21年 内閣府大臣官房政府広報室

「総合法律支援に関する世論調査」

弁護士への相談を迷う、または、相談しないと回答した1,019人を対象(複数回答)

みなさまの声にお応えして、

弁護のちからは**あなたのちから**になります！

“弁護のちから”が支える5つのトラブル

次の法的トラブルにあったときの弁護士費用をサポートします。

トラブルの当事者
 被保険者ご本人 お子さま
 次の①～③の法的トラブルについては、被保険者ご本人だけでなく、お子さま^(※1)が遭遇されたトラブルについても対象となります。

① 人格権侵害^(※2)

- 子どもがいじめにあい、登校拒否の状態になった。
- 昔の交際相手からストーカー行為をされている。
- ソーシャルネットワーキングサービス (SNS) 上でいわれもない誹謗中傷にあい、精神的苦痛を受けた。
- 電車で痴漢被害を受けた。

② 被害事故

- 路上歩行中に他人が運転する自転車に追突され、ケガをした。
- インターネット通販の会社から、本物といつわられて、偽物のブランド品を売りつけられた。

③ 借地・借家

- 賃貸期間中に賃貸マンションの家主から正当な理由もなく立ち退きを迫られた。
- アパートの雨漏りにより家具にカビが生えてしまったが、家主が修理してくれない。
- 借りている土地に建てた家の増築を、地主が正当な理由もなく承諾してくれない。

トラブルの当事者
 被保険者ご本人
 次の④～⑤の法的トラブルについては、被保険者ご本人に関わる調停等に要する弁護士への各種費用が対象となります。

④ 遺産分割調停

- 兄弟間の遺産分割の協議がまとまらず、調停での手続きとなった。
- 母がすべての遺産を兄に相続させるとした遺言を残して亡くなり、自分が相続できる権利が侵害されたため、調停で手続きすることとなった。

⑤ 離婚調停^(※3)

初年度契約は、保険開始91日目から補償対象となります。

- 夫婦間での協議がまとまらず、調停で離婚手続きを進めるしかなかった。
- 子どもの将来のための養育費の額について夫婦間の折り合いがつかないため、調停で離婚手続きをすることとなった。

⚠ 遺産分割調停、離婚調停については、トラブルが調停等の手続きに至った場合に、被保険者ご本人に係る調停等に要した費用のみ対象となります。

以下のようなトラブルは保険金のお支払いの対象になりません。



- 自動車または原動機付自転車による被害事故に関するトラブル
- 借金の利息の過払金請求に関するトラブル
- 医療ミスによる被害事故に関するトラブル
- 顧客や取引先等から被った職務遂行上の精神的苦痛に関するトラブル など
- 騒音、振動、悪臭、日照不足による被害事故または人格権侵害に関するトラブル

(※1) 被保険者が親権を有する未成年の子が対象となります。

(※2) 人格権侵害に関するトラブルの場合は、警察等の公的機関または学校等の相談窓口等への届出等を行い、その事実を客観的に証明できるトラブルにかぎります。

(※3) 離婚調停に関するトラブルの場合で、トラブルの原因事故が初年度契約の保険期間の開始日からその日を含めて90日を経過する日までの間に発生したときは、保険金をお支払いできません。

2つの保険金で気になる費用をしっかりサポートします。

国内補償^(※)

1 弁護士費用保険金

弁護士へのトラブル解決の委任を行うときに負担した弁護士費用を補償します。

■ 保険金額 (保険期間1年間につき)
 通算 **100**万円 限度

■ お支払いする保険金の額

1つのトラブルに関する弁護士等への委任にかかった費用 × (100% - 自己負担割合 10%)

2 法律相談・書類作成費用保険金

弁護士等および行政書士へ法律相談・書類作成の依頼を行うときに負担した法律相談・書類作成費用を補償します。

■ 保険金額 (保険期間1年間につき)
 通算 **10**万円 限度

■ お支払いする保険金の額

1つのトラブルに関する法律相談・書類作成にかかった費用 - 自己負担額 (免責金額) **1,000円**

(※) 日本国内の法令に基づき解決するトラブルが対象となります。



いずれの保険金も、弁護士等への委任または法律相談・書類作成依頼の前に、損保ジャパンの事前の同意が必要です。

お支払事例(人格権侵害に関するトラブル)

昔の交際相手にストーカー被害を受けている。自分だけで対応するのはこわいので、弁護士に間に入ってもらい交渉を行った。2回の話し合いの末、本当に嫌がっていることを相手が理解し、今後は付きまとわれないと約束をしてくれたため、合意書面を作成した。

弁護士等への委任にかかった費用 **40万円**
着手金 15万円、報酬金 25万円

弁護士費用保険金のお支払額
 $40万円 \times (100\% - 10\% (\text{自己負担割合})) = \mathbf{36万円}$

法律相談・書類作成にかかった費用 **1万円**

法律相談・書類作成費用保険金のお支払額
 $1万円 - 1,000円 (\text{自己負担額}) = \mathbf{9,000円}$

合計 36万9,000円をお支払い

金銭的な負担を軽減し、安心して法的トラブルを解決することができます。

相談できる弁護士が身近にいなくても安心! 「弁護士紹介サービス」

保険金のお支払いの対象となる場合で弁護士の紹介をご希望のときは、損保ジャパン保険金サービス課へご連絡ください。お客さまから依頼を受けた損保ジャパンが、日本弁護士連合会を通じて各地の弁護士会に弁護士紹介を依頼し、お客さまに弁護士をご紹介します。

「被害事故・嫌がらせ相談窓口」

被害事故または人格権侵害への対応が必要な際に、お電話でご相談いただくことができるサービスです。警察OB・OG等トラブル対応の専門コンサルタントが、対応等についてアドバイスさせていただきます。「弁護のちから」の保険金請求対象の確認や弁護士委任のご相談は対象外となりますので、事故サポートセンターへのご連絡をお願いします。

(注1) 本サービスは損保ジャパンの提携業者がご提供します。

(注2) ご相談の際には、お名前、ご加入者番号等をお聞きすることがございますのでご了承ください。

(注3) ご利用は日本国内からにかぎります。

(注4) 本サービスは予告なく変更または中止する場合がありますので、あらかじめご了承ください。

(注5) 「弁護のちから」の保険金をお支払いする事由が発生した場合は、下記事故サポートセンターまたは取扱代理店までご連絡ください。

事故サポートセンター:【受付時間】24時間365日 0120-727-110

弁護士費用補償に関する保険責任について

- 保険期間中に原因事故が発生した場合に、保険金をお支払いします。
- 保険責任は保険期間開始日の午後4時に始まりませんが、ご加入初年度の保険期間の開始時(中途加入の場合は中途加入時)より前に、保険金請求権者が原因事故の発生するおそれが生じたことを知っていた場合等は、保険金をお支払いできません。
- 同一のトラブルに起因して行われた一連の弁護士等への委任または弁護士等および行政書士への法律相談・書類作成依頼は、弁護士等への委任もしくは弁護士等および行政書士への法律相談・書類作成依頼の回数または当事者の人数等にかかわらず、それぞれ1つの弁護士等への委任または弁護士等および行政書士への法律相談・書類作成依頼とみなし、保険金が支払われる最初の弁護士等への委任または弁護士等および行政書士への法律相談・書類作成依頼が行われた時に一連の弁護士等への委任および弁護士等および行政書士への法律相談・書類作成依頼が行われたものとして、保険金の限度額を適用します。

【保険責任の開始(原因事故発生日と保険期間との関係)(イメージ図)】

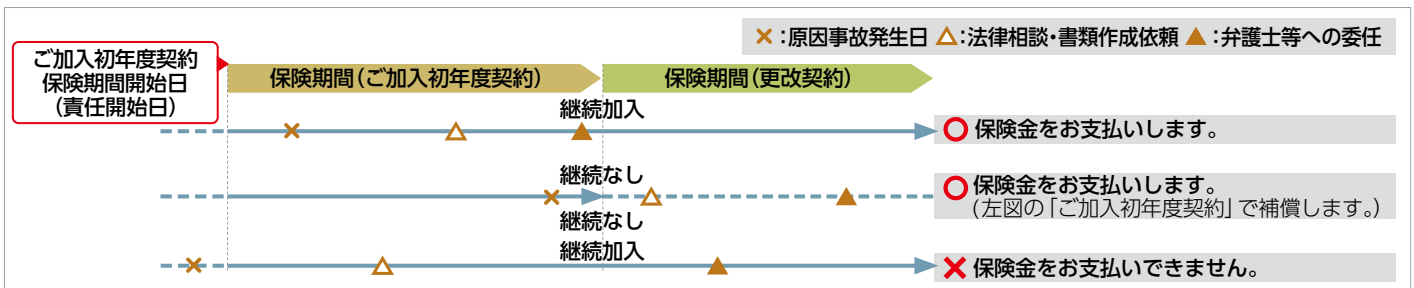

【「離婚調停に関するトラブル」の場合の保険責任の開始(イメージ図)】

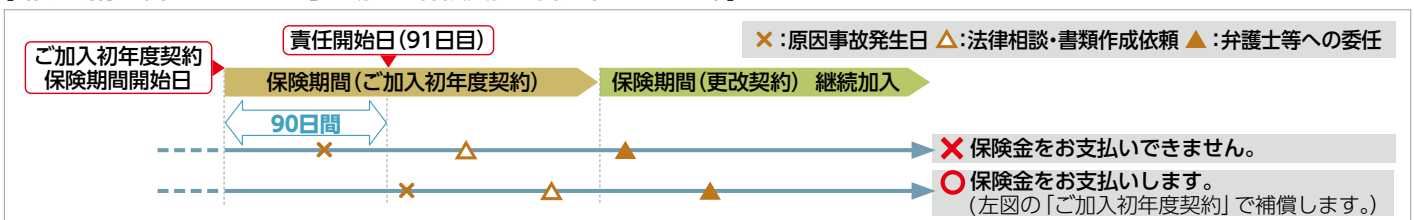

(注) 「離婚調停に関するトラブル」については、ご加入初年度の保険期間の開始日(中途加入の場合は中途加入日)からその日を含めて90日を経過した日の翌日から保険責任が始まります(責任開始日)。したがって、責任開始日より前に原因事故が発生していたトラブルについては、保険金をお支払いできません。

【賠償責任保険】についてのご説明

ご加入に際して特にご確認いただきたい事項や、ご加入者にとって不利益になる事項等、特にご注意いただきたい事項を記載しています。ご加入になる前に必ずお読みいただきますようお願いいたします。

【加入者ご本人以外の被保険者(保険の対象となる方。以下同様とします。)にもこのパンフレットに記載した内容をお伝えください。また、ご加入の際は、ご家族の方にも契約内容をお知らせください。】

介護福祉業務における賠償責任保険のあらまし

- 商品の仕組み : この商品は、賠償責任保険普通保険約款に施設所有管理者特約条項、生産物特約条項、受託者特約条項等をセットしたものです。
- 保険契約者 : 公益社団法人日本介護福祉士会
- 保険期間 : 2024年1月1日午後4時から1年間となります。
*保険期間の途中でのご加入は毎月受付をしています。
その場合の保険期間は、毎月15日までの受付分は3か月後の1日(15日過ぎの場合は4か月後の1日)から2025年1月1日午後4時までとなります。

■申込締切日 : 2023年10月6日 *中途加入の場合は毎月15日締切

■引受条件(保険金額等)、保険料、保険料払込方法等: 本パンフレットに記載しておりますので、ご確認ください。

- 加入対象者 : 公益社団法人日本介護福祉士会の会員
- 被保険者 : 加入した方のみが保険の対象となります。(補償開始時の満年齢が15歳以上69歳以下)
- お支払方法 : 2023年12月から毎月12日にあらかじめ登録をいただいております引落口座より引落とさせていただきます。
*中途加入の場合は、中途加入の保険期間開始の前月から毎月12日に口座引落とさせていただきます。
*第1回目保険料の口座振替が不能の場合は、当該加入依頼書の申込は無効とします。
*第2回目以降の保険料の口座振替が不能の場合は、次の振替月(所定月の翌月)に2か月分の口座振替(併徴振替)をします。
*併徴振替ができなかった際は、引落しできなかった最初の月(所定月)にさかのぼって無効となります。
- お手続き方法 : 下表のとおり必要書類にご記入のうえ、損保ジャパンパートナーズまでご送付ください。

ご加入対象者		お手続き方法
新規加入者の皆さま		添付の「加入依頼書」「口座振替依頼書」に必要事項をご記入・ご捺印のうえ、ご提出いただけます。
既加入者の皆さま	前年と同等条件のプランで継続加入を行う場合	書類のご提出は不要です。
	ご加入プランを変更するなど前年と条件を変更して継続加入を行う場合*	前年と条件を変更する旨を記載した「加入依頼書」をご提出いただけます。
	継続加入を行わない場合	取扱代理店へご連絡ください。

- 中途脱退 : この保険から脱退(解約)される場合は、ご加入窓口の取扱代理店までご連絡ください。
- 中途加入 : 保険期間の途中でのご加入は、毎月、受付をしています。その場合の保険期間は、毎月15日までの受付分は受付日の3か月後の1日(15日過ぎの受付分は4か月後の1日)から2025年1月1日午後4時までとなります。
保険料につきましては、中途加入の受付月の翌々日より皆さまにご指定いただいております銀行口座(郵便局口座)から毎月12日(土・日・祝日の場合は翌営業日)に保険料引落しをさせていただきます。
- 団体割引は、本団体契約の前年のご加入人数により決定しています。
次年度以降、割引率が変わることがありますので、あらかじめご了承ください。
また、団体のご加入人数が10名を下回った場合は、この団体契約は成立しませんので、ご了承ください。

業務上の事故補償の内容【保険金をお支払いする主な場合とお支払いできない主な場合】

【保険金をお支払いする主な場合】

被保険者が、業務上の管理・指導ミス、飲食物の提供などによりサービス利用者、その他第三者の身体に障害を与え、また、財物損害を与えた場合の法律上負担すべき損害賠償金(治療費、休業補償、慰謝料、修理費等)および費用(応急手当、緊急処置などの費用、訴訟費用や弁護士報酬など)をお支払いします。ただし、1回の事故について損害賠償金は、損害賠償金の金額が免責金額(自己負担額)を超過する金額とし、加入者証記載の保険金額を限度とします。なお、損害賠償金の金額が保険金額を超える場合の争訟費用は、保険金額の損害賠償金に対する割合によりお支払いします。
*修理費および再調達に要する費用についてはその被害にあった財物の時価額を超えない範囲でお支払いします。

【保険金をお支払いできない主な場合】

この保険では、直接である間接であるを問わず、次に掲げる事由によって生じた損害に対しては保険金をお支払いできません。なお、ここには保険金をお支払いできない主な場合を記載しております。

<賠償責任保険普通保険約款の免責事由>

- ①被保険者または保険契約者の故意によって生じた賠償責任。ただし、保険金を支払わないのは、その被保険者が被る損害にかぎりません。
- ②戦争、外国の武力行使、革命、政権奪取、内乱、武装反乱その他これらに類似の事変または暴動(群衆または多数の者の集団の行動によって、全国または一部の地区において著しく平穏が害され、治安維持上重大な事態と認められる状態をいいます。)に起因する賠償責任
- ③地震、噴火、洪水、津波またはこれらに類似の自然現象に起因する賠償責任
- ④被保険者と世帯を同じくする親族に対する賠償責任。ただし、保険金を支払わないのは、その被保険者が被る損害にかぎりません。
- ⑤記名被保険者の使用人等が記名被保険者の業務に従事中に被った身体の障害によって生じた賠償責任
- ⑥排水または排気(煙または蒸気を含みます。)によって生じた賠償責任
- ⑦被保険者と他人との間に損害賠償に関する特別の約定がある場合において、その約定によって加重された賠償責任

など

業務上の事故補償の内容【保険金をお支払いする主な場合とお支払いできない主な場合】(続き)

<賠償責任保険追加条項の免責事由>

- ①原子核反応または原子核の崩壊
- ②石綿または石綿を含む製品の有害な特性
- ③汚染物質の排出や公共水域への石油物質の排出などに起因する賠償責任
- ④専門職業危険
 - ・医療行為、あんま、マッサージ、指圧、はり、きゅう、柔道整復、医薬品等の調剤、身体美容または整形に起因する賠償責任
 - ・弁護士、外国法事務弁護士、公認会計士、税理士、建築士、設計士、土地家屋調査士、司法書士、行政書士、獣医師その他これらに類似の者が行う専門的職業行為に起因する賠償責任
- ⑤記名被保険者が所有、使用または管理する財物^(注)の損壊について、その財物に対し正当な権利を有する者に対して負担する賠償責任
(注)『管理財物』といい、以下のアからウに限定されています。
 - ア. 記名被保険者が所有する財物
 - イ. 記名被保険者が他人から受託している財物(借用財物、支給財物、販売・保管・運送受託物、作業受託物をいいます。)
 - ウ. 所有財物および受託財物以外の作業の対象物
- ⑥サイバー攻撃により生じた事由に起因する損害(オプションの追加条項のセットにより補償される各種費用等も含まれます。) など

<特約条項の免責事由(施設所有管理者特約条項の場合)>

- ①施設の新築、改築、修理、取りこわしその他の工事に起因する賠償責任
- ②航空機、昇降機、自動車(道路運送車両法(昭和26年法律第185号)によって定められる自動車および原動機付自転車をいいます。)または施設外に開ける船、車両(自動車および原動力がもつばら人力である場合を除きます。)もしくは動物の所有、使用または管理(貨物の積み込みまたは積み下し作業を除きます。)に起因する賠償責任
- ③給排水管、暖冷房装置、冷凍装置、消火栓、スプリンクラーその他業務用または家事用器具から排出、漏えいまたは汨らんする液体、気体、蒸気等による財物の損壊に起因する賠償責任
- ④屋根、樋(とい)、扉、戸、窓、通風筒等から入る雨、雪等による財物の損壊に起因する賠償責任
- ⑤仕事の終了後(仕事の目的物の引渡しを要する場合は引渡し後)または仕事を放棄した後において、その仕事の結果に起因する賠償責任。ただし、被保険者が、機械、装置または資材を仕事の行われた場所に放置または遺棄した結果に起因するものを除きます。
- ⑥被保険者の占有を離れた商品もしくは飲食物または被保険者の占有を離れ施設外にあるその他の財物に起因する賠償責任
- ⑦支給財物の損壊に起因する賠償責任
- ⑧次のアからウに掲げる被保険者が、その被保険者の受託財物を損壊したことに起因する賠償責任
 - ア. 記名被保険者の役員または使用人
 - イ. 記名被保険者の下請負人
 - ウ. 記名被保険者の下請負人の役員または使用人 など

<特約条項の免責事由(生産物特約条項の場合)>

- ①生産物または仕事のかしに基づく生産物(その生産物そのものをいい、その他の部分を含みません。)または仕事の目的物(作業対象となった箇所をいい、その他の部分を含みません。)自体の損壊に対する賠償責任(その生産物もしくはその仕事の目的物の使用不能または廃棄、検査、修理、交換、取りこわしもしくは解体による賠償責任を含みます。)
- ②記名被保険者または記名被保険者以外の被保険者が、故意または重大な過失により法令に違反して生産、販売もしくは引き渡した生産物または行った仕事の結果に起因する賠償責任。ただし、保険金を支払わないのは、その被保険者が被る損害にかぎりです。
- ③被保険者が、機械、装置または資材を、仕事の行われた場所に放置または遺棄した結果に起因する賠償責任 など

<特約条項の免責事由(受託者特約条項の場合)>

- ①保険契約者、被保険者もしくは被保険者の法定代理人またはこれらの者の同居の親族が行い、または加担した盗取または詐欺に起因する賠償責任
- ②被保険者、被保険者の法定代理人または被保険者の同居の親族が所有し、または私用に供する財物が損壊し、または盗取もしくは詐欺されたことに起因する賠償責任。ただし、記名被保険者以外の被保険者について保険金を支払わないのは、その被保険者が被る損害にかぎりです。
- ③貨幣、紙幣、有価証券、印紙、切手、証書、帳簿、宝石、貴金属、美術品、骨とう品、勲章、き章、稿本、設計書、ひな型、その他これらに類する受託物が損壊し、または紛失もしくは盗取されたことに起因する賠償責任
- ④受託物の自然の消耗または欠陥、受託物本来の性質(自然発火および自然爆発を含みます。)、ねずみ食いもしくは虫食い等に起因する賠償責任
- ⑤給排水管、暖冷房装置、冷凍装置、消火栓、スプリンクラーその他業務用または家事用器具から排出、漏えいまたは汨らんする液体、気体または蒸気等による財物の損壊に起因する賠償責任
- ⑥屋根、樋(とい)、扉、戸、窓、通風筒等から入る雨、雪等による受託物の損壊に起因する賠償責任
- ⑦受託物が委託者に引き渡された日から30日を経過した後に発見された受託物の損壊に起因する賠償責任
- ⑧自動車(道路運送車両法(昭和26年法律第185号)によって定められる自動車および原動機付自転車をいいます。)、車両(自動車および原動力がもつばら人力である場合を除きます。)、船舶もしくは航空機が法令に定められた資格を持たない者によって運転もしくは操縦されている間、または酒気帯び状態の者によって運転もしくは操縦されている間に発生した損害に起因する賠償責任 など

<その他>

- 訪問看護ステーションの業務に起因する賠償責任 など

上記以外の特約条項、追加条項にも保険金をお支払いできない場合が記載されております。詳細は約款集をご確認ください。

ご加入に際して、特にご注意いただきたいこと（注意喚起情報のご説明）

- 賠償責任保険は、保険種類に応じた特約条項および追加条項によって構成されています。特約条項および追加条項等の詳細につきましては、取扱代理店または損保ジャパンにご照会ください。
- 加入依頼書等の記載内容が正しいか十分にご確認ください。
- この保険契約の保険適用地域は日本国内となります。
- この保険契約について、損害賠償請求が訴訟により提起された場合、損保ジャパンは日本国内の裁判所に提起された訴訟による損害のみを補償します。
- 保険契約にご加入いただく際には、ご加入される方ご本人が署名・捺印ください。
- 加入者証は大切に保管してください。なお、保険開始日から2か月を経過しても加入者証が届かない場合は、損保ジャパンまでお問い合わせください。
- この保険の保険期間（保険のご契約期間）は原則として1年間となります。個別の契約により異なる場合がありますので、実際にご契約いただくお客様の保険期間につきましては、加入依頼書等にてご確認ください。
- 引受保険会社が経営破綻した場合または引受保険会社の業務もしくは財産の状況に照らして事業の継続が困難となり、法令に定める手続きに基づき契約条件の変更が行われた場合は、ご契約時にお約束した保険金・解約返れい金等のお支払いが一定期間凍結されたり、金額が削減されることがあります。
- この保険については、ご契約者が個人、小規模法人（引受保険会社の経営破綻時に常時使用する従業員等の数が20名以下である法人をいいます。）またはマンション管理組合（以下あわせて「個人等」といいます。）である場合に限り、損害保険契約者保護機構の補償対象となります。補償対象となる保険契約については、引受保険会社が経営破綻した場合は、保険金・解約返れい金等の8割まで（ただし、破綻時から3か月までに発生した事故による保険金は全額）が補償されます。なお、

ご契約者が個人等以外の保険契約であっても、その被保険者である個人等がその保険料を実質的に負担すべきこととされているもののうち、その被保険者にかかる部分については、上記補償の対象となります。

損害保険契約者保護機構の詳細につきましては、取扱代理店または損保ジャパンまでお問い合わせください。

●クーリングオフ（ご契約のお申込みの撤回等）について

この保険は日本介護士福祉士会を保険契約者とする団体契約であり、クーリングオフの対象とはなりません。

- ご契約を解約される場合には、取扱代理店または損保ジャパンまでお申し出ください。解約の条件によっては、損保ジャパンの定めるところにより保険料を返還、または未払保険料を請求させていただくことがあります。詳しくは取扱代理店または損保ジャパンまでお問い合わせください。

- 保険責任は保険期間の初日の午後4時^(※)に始まり、末日の午後4時^(※)に終わります。

(※)加入依頼書等またはセットされる特約条項にこれと異なる時刻が記載されている場合にはその時刻となります。

- 実際にご契約いただくお客様の保険料につきましては、加入依頼書等にてご確認ください。
- 「保険料の確定に関する追加条項」をセットする確定保険料方式のご契約については、保険料をおお客様の最近の会計年度における売上高等により算出します。確定保険料方式でご加入いただきます場合、保険料算出の基礎数字となる最近の会計年度の売上高等については、正確にご申告をいただきますようお願いいたします。
- 取扱代理店は損保ジャパンとの委託契約に基づき、お客様からの告知の受領、保険契約の締結・管理業務等の代理業務を行っております。したがって、取扱代理店とご締結いただいて有効に成立したご契約につきましては、損保ジャパンと直接契約されたものとなります。

■個人情報の取扱いについて

○保険契約者（団体）は、本契約に関する個人情報を、損保ジャパンに提供します。

○損保ジャパンは、本契約に関する個人情報を、本契約の履行、損害保険等損保ジャパンの取り扱い商品・各種サービスの案内・提供、等を行うために取得・利用し、その他業務上必要とする範囲で、業務委託先、再保険会社、等（外国にある事業者を含みます。）に提供等を行う場合があります。また、契約の安定的な運用を図るために、加入者および被保険者の保険金請求情報等を契約者に対して提供することがあります。なお、保健医療等のセンシティブ情報（要配慮個人情報を含みます。）の利用目的は、法令等に従い、業務の適切な運営の確保その他必要と認められる範囲に限定します。個人情報の取扱いに関する詳細（国外在住者の個人情報を含みます。）については損保ジャパン公式ウェブサイト（<https://www.sompo-japan.co.jp/>）をご覧ください。取扱代理店または損保ジャパンまでお問い合わせ願います。

申込人（加入者）および被保険者は、これらの個人情報の取扱いに同意のうえ、ご加入ください。

●告知義務（ご契約締結時における注意事項）

- (1) 保険契約者または記名被保険者の方には、保険契約締結の際、告知事項について、損保ジャパンに事実を正確に告げていただく義務（告知義務）があります。

<告知事項>

加入依頼書等および付属書類の記載事項すべて

- (2) 保険契約締結の際、告知事項のうち危険に関する重要な事項^(注)について、故意または重大な過失によって事実を告げなかった場合または事実と異なることを告げた場合には、保険金をお支払いできないことや、ご契約が解除されることがあります。

(注)告知事項のうち危険に関する重要な事項とは以下のとおりです。

- ① 記名被保険者（追加被保険者を設定する場合は、追加被保険者を含みます。）
- ② 業務内容
- ③ 損保ジャパンが加入依頼書以外の書面で告知を求めた事項
- ④ その他証券記載事項や付属別紙等に業務内容または保険料算出の基礎数字を記載する場合はその内容
- ⑤ 特約別記載事項の生産物の販売形態欄に記載の事項

●通知義務（ご契約締結後における注意事項）

- (1) 保険契約締結後、告知事項に変更が発生する場合、取扱代理店または

損保ジャパンまでご通知ください。ただし、その事実がなくなった場合は、ご通知いただく必要はありません。

加入依頼書等および付属書類の記載事項に変更が発生する場合（ただし、他の保険契約等に関する事実を除きます。）

- (注)加入依頼書等に記載された事実の内容に変更を生じさせる事実が発生した場合で、その事実の発生が記名被保険者に原因がある場合は、あらかじめ取扱代理店または損保ジャパンにご通知ください。その事実の発生が記名被保険者の原因でない場合は、その事実を知った後、遅滞なく取扱代理店または損保ジャパンにご通知が必要となります。
- (2) 以下の事項に変更があった場合にも、取扱代理店または損保ジャパンまでご通知ください。ご通知いただかないと、損保ジャパンからの重要なご連絡ができないことがあります。

ご契約者の住所などを変更される場合

- (3) ご通知やご通知に基づく追加保険料のお支払いがないまま事故が発生した場合、保険金をお支払いできないことやご契約が解除されることがあります。ただし、変更後の保険料が変更前の保険料より高くなかったときを除きます。
- (4) 重大事由による解除等
保険契約者または被保険者が暴力団関係者、その他反社会的勢力に該当すると認められた場合などは、保険金をお支払いできないことや、ご契約が解除されることがあります。

万一事故にあわれたら

万一事故が発生した場合は、以下の対応を行ってください。保険契約者または被保険者が正当な理由なく以下の対応を行わなかった場合は、保険金の一部を差し引いてお支払いする場合があります。

1. 以下の事項を遅滞なく書面で通知してください。
 - <1>事故発生の日時、場所、事故の状況、被害者の住所・氏名・名称
 - <2>上記<1>について証人となる者がある場合は、その者の住所および氏名または名称
 - <3>損害賠償の請求の内容
 2. 他人に損害賠償の請求をすることができる場合は、その権利の保全または行使に必要な手続きをしてください。
 3. 損害の発生および拡大の防止に努めてください。
 4. 損害賠償の請求を受けた場合は、あらかじめ損保ジャパンの承認を得ないで、その全部または一部を承認しないようにしてください。ただし、被害者に対する応急手当または護送その他の緊急措置を行うことを除きます。
 5. 損害賠償の請求についての訴訟を提起し、または提起された場合は、遅滞なく損保ジャパンに通知してください。
 6. 他の保険契約や共済契約の有無および契約内容について、遅滞なく通知してください。
 7. 上記の1.～6.のほか、損保ジャパンが特に必要とする書類または証拠となるものを求めた場合は、遅滞なく、これを提出し、損保ジャパンの損害の調査に協力をお願いします。
- この保険契約と補償内容が重複する他の保険契約や共済契約が存在する場合は、これらの契約内容について遅滞なく損保ジャパンに通知してください。
 - 示談交渉は必ず損保ジャパンとご相談いただきながらおすすめてください。事前に損保ジャパンの承認を得ることなく損害賠償責任を認めたり、賠償金等をお支払いになった場合は、その一部または全部について保険金をお支払いできなくなる場合がありますので、ご注意ください。
 - この保険では、保険会社が被保険者に代わり示談交渉を行うことはできません。
 - 保険金のご請求にあたっては、次の書類のうち、損保ジャパンが求めるものを提出してください。

	必要となる書類	必要書類の例	
①	保険金請求書および保険金請求権者が確認できる書類	保険金請求書、戸籍謄本、印鑑証明書、委任状、住民票	など
②	事故日時・事故原因および事故状況等が確認できる書類	事故状況説明書、罹災証明書、交通事故証明書、請負契約書(写)、メーカーや修理業者などからの原因調査報告書	など
③	保険の対象の時価額、損害の額、損害の程度および損害の範囲、復旧の程度等が確認できる書類	①建物・家財・什器備品などに関する事故、他人の財物を損壊した賠償事故の場合 修理見積書、写真、領収書、函面(写)、被害品明細書、復旧通知書、賃貸借契約書、売上高等営業状況を示す帳簿(写) ②被保険者の身体の傷害または疾病に関する事故、他人の身体の障害に関する賠償事故の場合 診断書、入院通院申告書、治療費領収書、所得を証明する書類、休業損害証明書、源泉徴収票、災害補償規定、補償金受領書	など など
④	保険の対象であることが確認できる書類	登記簿謄本、売買契約書(写)、登録事項等証明書	など
⑤	公の機関や関係先等への調査のために必要な書類	同意書	など
⑥	被保険者が損害賠償責任を負担することが確認できる書類	示談書、判決書(写)、調停調書(写)、和解調書(写)、被害者からの領収書、承諾書	など

- 損保ジャパンは、被保険者が保険金請求の手続を完了した日から原則、30日以内に保険金をお支払いします。ただし、以下の場合は、30日超の日数を要する場合があります。
 - ①公的機関による捜査や調査結果の照会 ②専門機関による鑑定結果の照会
 - ③災害救助法が適用された災害の被災地域での調査 ④日本国外での調査 ⑤損害賠償請求の内容や根拠が特殊である場合
 上記の①から⑤の場合、さらに照会や調査が必要となった場合、被保険者との協議のうえ、保険金支払の期間を延長することがあります。
- 保険契約者や被保険者が正当な理由なく、損保ジャパンの確認を妨げたり、応じなかった場合は、上記の期間内に保険金が支払われない場合がありますのでご注意ください。
- 賠償責任保険の保険金に質権を設定することはできません。
- 被害者が保険金を請求する場合、被害者は保険金請求権に関して、損保ジャパンから直接、保険金を受領することが可能な場合があります。詳細につきましては取扱代理店または損保ジャパンまでお問い合わせください。

●事故が起こった場合

事故が起こった場合は、ただちに損保ジャパンまたは取扱代理店までご連絡ください。平日夜間、土日祝日の場合は、下記事故サポートセンターへご連絡ください。

【窓口：事故サポートセンター】

0120-727-110

<受付時間>

平日/午後5時～翌日午前9時 土日祝日(12月31日～1月3日を含みます。)/24時間

※上記受付時間外は、損保ジャパンまたは取扱代理店までご連絡ください。

●指定紛争解決機関

損保ジャパンは、保険業法に基づく金融庁長官の指定を受けた指定紛争解決機関である一般社団法人日本損害保険協会と手続実施基本契約を締結しています。損保ジャパンとの間で問題を解決できない場合は、一般社団法人日本損害保険協会に解決の申し立てを行うことができます。

一般社団法人日本損害保険協会 そんぽADRセンター

【ナビダイヤル】0570-022808<通話料有料>

受付時間：平日の午前9時15分～午後5時(土・日・祝日・年末年始は休業)

詳しくは、一般社団法人日本損害保険協会のホームページをご覧ください。(https://www.sonpo.or.jp/)

- このパンフレットは概要を説明したものです。詳細につきましては、ご契約者である団体の代表者の方にお渡ししております約款等に記載しています。必要に応じて、団体までご請求いただくか、損保ジャパン公式ウェブサイト(https://www.sompo-japan.co.jp/)でご参照ください(ご契約内容が異なっていたり、公式ウェブサイトに約款・ご契約のしおりを掲載していない商品もあります。)
- ご不明点等がある場合には、取扱代理店または損保ジャパンまでお問い合わせください。
- ご契約者と被保険者(保険の補償を受けられる方)が異なる場合は、被保険者となる方にもこのパンフレットに記載した内容をお伝えください。

【傷害総合保険】についてのご説明

ご加入に際して特にご確認いただきたい事項や、ご加入者にとって不利益になる事項等、特にご注意いただきたい事項を記載しています。ご加入になる前に必ずお読みいただきますようお願いいたします。
【加入者ご本人以外の被保険者(保険の対象となる方。以下同様とします。)にも、このパンフレットに記載した内容をお伝えください。また、ご加入の際は、ご家族の方にもご契約内容をお知らせください。】

この保険のあらまし(契約概要のご説明)

- 商品の仕組み：この商品は傷害総合保険普通保険約款に各種特約をセットしたものです。
- 保険契約者：公益社団法人日本介護福祉士会
- 保険期間：2024年1月1日午後4時から1年間となります。
*保険期間の途中でのご加入は毎月受付をしています。
その場合の保険期間は、毎月15日までの受付分は3か月後の1日(15日過ぎの場合は4か月後の1日)から2025年1月1日午後4時までとなります。
- 申込締切日：2023年10月6日(*中途加入の場合は毎月15日締切)
- 引受条件(保険金額等)、保険料、保険料払込方法等：本パンフレットに記載しておりますので、ご確認ください。
 - 加入対象者：公益社団法人日本介護福祉士会の会員
 - 被保険者：加入した方本人のみが保険の対象となります。(補償開始時の満年齢が15歳以上69歳以下)ただし、弁護士費用補償のあるプランに加入される場合は未成年者を除きます。
 - お支払方法：2023年12月から毎月12日にあらかじめ登録をいただいております引落口座より引落とさせていただきます。
*中途加入の場合は、中途加入の保険期間開始の前月から毎月12日に口座引落とさせていただきます。
*第1回目保険料の口座振替が不能の場合は、当該加入依頼書の申込は無効とします。
*第2回目以降の保険料の口座振替が不能の場合は、次の振替月(所定月の翌月)に2か月分の口座振替(併徴振替)をします。
*併徴振替ができなかった際は、引落しできなかった最初の月(所定月)にさかのぼって無効となります。
 - お手続き方法：下表のとおり必要書類にご記入のうえ、損保ジャパンパートナーズまでご送付ください。

ご加入対象者		お手続き方法
新規加入者の皆さま		添付の「加入依頼書」「口座振替依頼書」に必要事項をご記入・ご捺印のうえ、ご提出いただけます。
既加入者の皆さま	前年と同等条件のプランで継続加入を行う場合	書類のご提出は不要です。
	ご加入プランを変更するなど前年と条件を変更して継続加入を行う場合*	前年と条件を変更する旨を記載した「加入依頼書」をご提出いただけます。
	継続加入を行わない場合	取扱代理店へご連絡ください。

*「前年と条件を変更して加入を行う場合」には、あらかじめ加入依頼書に打ち出された継続前の職業・職種に変更が必要な場合を含みます。加入依頼書の修正方法等は損保ジャパンパートナーズまでお問い合わせください。
(注)ご契約の保険料を算出する際や保険金をお支払いする際の重要な項目である職種級別は、職種級別表をご確認ください。

- 中途加入：保険期間の途中でのご加入は、毎月、受付をしています。その場合の保険期間は、毎月15日までの受付分は受付日の3か月後の1日(15日過ぎの受付分は4か月後の1日)から2025年1月1日午後4時までとなります。
保険料につきましては、中途加入の受付月の翌々月より皆さまにご指定いただいております銀行口座(郵便局口座)から毎月12日(土・日・祝日の場合は翌営業日)に保険料引落しをさせていただきます。
- 中途脱退：この保険から脱退(解約)される場合は、ご加入窓口の取扱代理店までご連絡ください。
- 団体割引は、本団体契約の前年のご加入人数により決定しています。
次年度以降、割引率が変わることがありますので、あらかじめご了承ください。
また、団体のご加入人数が10名を下回った場合は、この団体契約は成立しませんので、ご了承ください。
- 満期返れい金・契約者配当金：この保険には、満期返れい金・契約者配当金はありません。

補償の内容【保険金をお支払いする主な場合とお支払いできない主な場合】

被保険者が、日本国内または国外において、急激かつ偶然な外来の事故(以下「事故」といいます。)*によりケガ(※)をされた場合等に、保険金をお支払いします。
(※)身体外部から有毒ガスまたは有毒物質を偶然かつ一時に吸入、吸収した場合に急激に生ずる中毒症状を含みます。ただし、細菌性食中毒、ウイルス性食中毒は含みません。特定感染症危険「後遺障害保険金、入院保険金および通院保険金」補償特約で対象となる特定感染症を原因とする食中毒にかぎり、同特約の内容に従いお支払いの対象となります。
(注)保険期間の開始時より前に発生した事故によるケガ・損害に対しては、保険金をお支払いできません。

「急激かつ偶然な外来の事故」について

- 「急激」とは、突発的に発生することであり、ケガの原因としての事故がゆるやかに発生するのではなく、原因となった事故から結果としてのケガまでの過程が直接的で時間的間隔のないことを意味します。
- 「偶然」とは、「原因の発生が偶然である」「結果の発生が偶然である」「原因・結果とも偶然である」のいずれかに該当する予知されない出来事をいいます。
- 「外来」とは、ケガの原因が被保険者の身体の外からの作用によることをいいます。
(注)靴ずれ、車酔い、熱中症、しもやけ等は、「急激かつ偶然な外来の事故」に該当しません。

補償の内容【保険金をお支払いする主な場合とお支払いできない主な場合】(続き)

保険金の種類	保険金をお支払いする主な場合	保険金をお支払いできない主な場合
死亡 保険金	<p>事故によりケガをされ、事故の発生の日からその日を含めて180日以内に死亡された場合、死亡・後遺障害保険金額の全額をお支払いします。ただし、すでに後遺障害保険金をお支払いしている場合は、その金額を差し引いてお支払いします。</p> <div style="border: 1px solid black; padding: 5px; text-align: center;"> 死亡保険金の額=死亡・後遺障害保険金額の全額 </div>	
後遺障害 保険金	<p>事故によりケガをされ、事故の発生の日からその日を含めて180日以内に後遺障害が生じた場合、その程度に応じて死亡・後遺障害保険金額の4%~100%をお支払いします。ただし、お支払いする後遺障害保険金の額は、保険期間を通じ、死亡・後遺障害保険金額を限度とします。</p> <div style="border: 1px solid black; padding: 5px; text-align: center;"> 後遺障害保険金の額=死亡・後遺障害保険金額×後遺障害の程度に応じた割合 (4%~100%) </div>	
入院 保険金	<p>事故によりケガをされ、入院された場合、入院日数に対し1,000日を限度として、1日につき入院保険金日額をお支払いします。</p> <div style="border: 1px solid black; padding: 5px; text-align: center;"> 入院保険金の額=入院保険金日額 × 入院日数 (1,000日限度) </div>	
手術 保険金	<p>事故によりケガをされ、そのケガの治療のために病院または診療所において、以下①または②のいずれかの手術を受けた場合、手術保険金をお支払いします。ただし、1事故につき1回の手術にかぎりず。</p> <p>なお、1事故に基づくケガに対して、入院中および外来で手術を受けたときは、<入院中に受けた手術の場合>の手術保険金をお支払いします。</p> <p>①公的医療保険制度における医科診療報酬点数表に、手術料の算定対象として列挙されている手術^(※1)</p> <p>②先進医療に該当する手術^(※2)</p> <div style="border: 1px solid black; padding: 5px;"> <p><入院中に受けた手術の場合> 手術保険金の額=入院保険金日額×10(倍)</p> <p><外来で受けた手術の場合> 手術保険金の額=入院保険金日額×5(倍)</p> </div> <p>(※1)以下の手術は対象となりません。 創傷処理、皮膚切開術、デブリードマン、骨または関節の非観血的または徒手的な修復術・整復固定術および授動術、抜歯手術</p> <p>(※2)先進医療に該当する手術は、治療を直接の目的としてメス等の器具を用いて患部または必要部位に切除、摘出等の処置を施すものにかぎりず。</p>	
通院 保険金	<p>事故によりケガをされ、通院された場合、事故の発生の日からその日を含めて1,000日以内の通院日数に対し、90日を限度として、1日につき通院保険金日額をお支払いします。ただし、入院保険金をお支払いするべき期間中の通院に対しては、通院保険金をお支払いしません。</p> <div style="border: 1px solid black; padding: 5px; text-align: center;"> 通院保険金の額=通院保険金日額 × 通院日数(事故の発生の日から1,000日以内の90日限度) </div> <p>(注1)通院されない場合であっても、骨折、脱臼、靭帯損傷等のケガをされた部位(脊柱、肋骨、胸骨、長管骨等)を固定するために医師の指示によりギプス等^(※)を常時装着したときはその日数について通院したものとみなします。 (※)ギプス、ギプスシーネ、ギプスシャーレ、シーネその他これらと同程度に固定することができるものをいい、胸部固定帯、胸骨固定帯、肋骨固定帯、軟性コルセット、サポーター等は含みません。</p> <p>(注2)通院保険金の支払いを受けられる期間中に新たに他のケガをされた場合であっても、重複して通院保険金をお支払いしません。</p>	
介護 保険金	<p>事故によりケガをされ、事故の発生の日からその日を含めて180日以内に所定の重度後遺障害^(※)が生じ、所定の要介護状態となった場合、181日目以降の重度後遺障害による要介護状態である期間に対し、1年間につき、介護保険金年額をお支払いします。重度後遺障害による要介護状態である期間に1年未満の端日数がある場合は、1年を365日とした日割計算により介護保険金の額を決定します。</p> <div style="border: 1px solid black; padding: 5px; text-align: center;"> 介護保険金の額=介護保険金年額 × 要介護期間(年)(事故の発生の日から181日目以降の要介護状態である期間) </div> <p>(※)「所定の重度後遺障害」については、損保ジャパン公式サイト掲載の約款集をご覧ください。</p> <p>(注)介護保険金と被害事故補償保険金は対象となる重度後遺障害の範囲が異なります。</p>	
【特定感染症危険】 ・特定感染症 ^(※) を発病し、その直接の結果として発病の日からその日を含めて180日以内に、所定の後遺障害が生じた場合、入院した場合、通院した場合に、後遺障害保険金、入院保険金(180日限度)、通院保険金(180日以内の90日限度)をお支払いします。 ・ご加入初年度の場合は、保険期間の開始日からその日を含めて10日以内に発病した特定感染症に対しては、保険金をお支払いできません。 (※)「特定感染症」とは、「感染症の予防及び感染症の患者に対する医療に関する法律」に規定する一類感染症、二類感染症または三類感染症をいいます。2023年7月現在、結核、腸管出血性大腸菌感染症(O-157を含みます。)等が該当します。		<p>①故意または重大な過失</p> <p>②自殺行為、犯罪行為または闘争行為</p> <p>③無資格運転、酒気を帯びた状態での運転または麻薬等により正常な運転ができないおそれがある状態での運転</p> <p>④脳疾患、疾病または心神喪失</p> <p>⑤妊娠、出産、早産または流産</p> <p>⑥外科的手術その他の医療処置</p> <p>⑦戦争、外国の武力行使、暴動(テロ行為^(※1)を除きます。)、核燃料物質等によるもの</p> <p>⑧地震、噴火またはこれらによる津波 (天災危険補償特約をセットしない場合)</p> <p>⑨頸(けい)部症候群(いわゆる「むちうち症」)、腰痛等で医学的他覚所見^(※2)のないもの</p> <p>⑩ピッケル等の登山用具を使用する山岳登山、ロッククライミング(フリークライミングを含みます。)、登る壁の高さが5mを超えるボルダリング、航空機操縦(職務として操縦する場合を除きます。)、ハンググライダー搭乗等の危険な運動を行っている間の事故</p> <p>⑪自動車、原動機付自転車等による競技、競争、興行(これらに準ずるものおよび練習を含みます。)の間の事故 など</p> <p>(※1)「テロ行為」とは、政治的・社会的もしくは宗教・思想的な主義・主張を有する団体・個人またはこれと連帯するものがその主義・主張に関して行う暴力的行為をいいます。以下同様とします。</p> <p>(※2)「医学的他覚所見」とは、理学的検査、神経学的検査、臨床検査、画像検査等により認められる異常所見をいいます。以下同様とします。</p>

傷害(国内外補償)

補償の内容【保険金をお支払いする主な場合とお支払いできない主な場合】(続き)

保険金の種類	保険金をお支払いする主な場合	保険金をお支払いできない主な場合
被害事故 (国内外補償) 被害事故 補償 (注)	<p>被保険者が、被害事故^(※1)により死亡された場合または所定の重度後遺障害^(※2)が生じた場合、所定の計算により算出した損害額から、下記の給付や賠償金等の合計額を差し引き、1回の事故につき被害事故補償の保険金額を限度にお支払いします。</p> <p>①自賠責保険等からの給付 ②対人賠償保険等からの給付 ③加害者等からの賠償金 など</p> <p>(※1)「被害事故」とは、第三者による加害を目的とする事故またはひき逃げ事故等をいいます。 (※2)「所定の重度後遺障害」については、損保ジャパン公式ウェブサイト掲載の約款集をご覧ください。 (注)介護保険金と被害事故補償保険金は対象となる重度後遺障害の範囲が異なります。</p>	<p>①故意または重大な過失 ②自殺行為、犯罪行為または闘争行為 ③戦争、外国の武力行使、暴動(テロ行為を除きます。)、核燃料物質等によるもの ④地震、噴火またはこれらによる津波 ⑤頸(けい)部症候群(いわゆる「むちうち症」)、腰痛等で医学的他覚所見のないもの ⑥被害事故を発生させた方が、次のいずれかに該当する場合 被保険者の配偶者、被保険者の直系血族、被保険者の親族のうち3親等内の方、被保険者の同居の親族 など</p>
賠償責任 (国内外補償) 個人賠償 責任 (注)	<p>日本国内または国外において、被保険者^(※1)が次の①から④までのいずれかの事由により法律上の損害賠償責任を負った場合に、損害賠償金および費用(訴訟費用等)の合計金額をお支払いします(自己負担額はありません。)。ただし、1回の事故につき損害賠償金は個人賠償責任の保険金額を限度とします。 なお、賠償金額の決定には、事前に損保ジャパンの承認を必要とします。</p> <p>①住宅の所有・使用・管理に起因する偶然な事故により、他人にケガなどをさせた場合や他人の財物を壊した場合 ②被保険者^(※1)の日常生活(住宅以外の不動産の所有、使用または管理を除きます。))に起因する偶然な事故(例:自転車運転中の事故など)により、他人にケガなどをさせた場合や他人の財物を壊した場合 ③日本国内で受託した財物(受託品)^(※2)を壊したり盗まれた場合 ④誤って線路に立ち入ったことなどにより電車等^(※3)を運行不能にさせた場合</p> <p>(※1)この特約における被保険者は次のとおりです。 ア.本人 イ.本人の配偶者 ウ.本人またはその配偶者の同居の親族 エ.本人またはその配偶者の別居の未婚の子 オ.本人が未成年者または責任無能力者の場合、親権者、その他の法定の監督義務者および監督義務者に代わって本人を監督する方(本人の親族にかぎります。)。ただし、本人に関する事故にかぎります。 カ.イ.からエ.までのいずれかの方が責任無能力者の場合、親権者、その他の法定の監督義務者および監督義務者に代わって責任無能力者を監督する方(その責任無能力者の親族にかぎります。)。ただし、その責任無能力者に関する事故にかぎります。 なお、被保険者本人またはその配偶者との続柄および同居または別居の別は、損害の原因となった事故発生時におけるものをいいます。</p> <p>(※2)次のものは「受託品」に含まれません。 ・携帯電話・スマートフォン等の携帯式通信機器、ノート型パソコン等の携帯式電子事務機器およびこれらの付属品 ・コンタクトレンズ、眼鏡、サングラス、補聴器 ・義歯、義肢その他これらに準ずる物 ・動物、植物 ・自転車、ハンドグライダー、パラグライダー、サーフボード、ウインドサーフィン、ラジコン模型およびこれらの付属品 ・船舶(ヨット、モーターボート、水上バイク、ボートおよびカヌーを含みます。)、航空機、自動車(ゴルフ場敷地内におけるゴルフカートを除きます。)、バイク、原動機付自転車、雪上オートバイ、ゴーカートおよびこれらの付属品 ・通貨、預貯金証書、株券、手形その他の有価証券、印紙、切手、設計書、帳簿 ・貴金属、宝石、書画、骨とう、彫刻、美術品 ・クレジットカード、ローンカード、プリペイドカードその他これらに準ずる物 ・ドローンその他の無人航空機および模型航空機ならびにこれらの付属品 ・山岳登山、ロッククライミング(フリークライミングを含みます。)、登る壁の高さが5mを超えるボルダリング等の危険な運動等を行っている間のその運動等のための用具 ・データやプログラム等の無体物 ・漁具 ・1個もしくは1組または1対で100万円を超える物 ・不動産 など</p> <p>(※3)「電車等」とは、汽車、電車、気動車、モノレール等の軌道上を走行する陸上の乗用具をいいます。</p>	<p>①故意 ②戦争、外国の武力行使、暴動(テロ行為を除きます。)、核燃料物質等による損害 ③地震、噴火またはこれらによる津波 ④被保険者の職務の遂行に直接起因する損害賠償責任 ⑤被保険者およびその被保険者と同居する親族に対する損害賠償責任 ⑥受託品を除き、被保険者が所有、使用または管理する財物の損壊について、その財物について正当な権利を有する方に対して負担する損害賠償責任 ⑦心神喪失に起因する損害賠償責任 ⑧被保険者または被保険者の指図による暴行または殴打に起因する損害賠償責任 ⑨航空機、船舶および自動車・原動機付自転車等の車両^(※1)、銃器の所有、使用または管理に起因する損害賠償責任 ⑩環境汚染に起因する損害賠償責任 ⑪受託品に対して正当な権利を有していない者に対して損害賠償責任を負担することによって被った損害 ⑫受託品の損壊または盗取について、次の事由により生じた損害 ・被保険者の自殺行為、犯罪行為または闘争行為 ・差し押え、収用、没収、破壊等国または公共団体の公権力の行使 ・自然の消耗または劣化、変色、さび、かび、ひび割れ、虫食い ・偶然な外来の事故に直接起因しない電気的事故または機械的事故 ・置き忘れ^(※2)または紛失 ・詐欺または横領 ・雨、雪、雹(ひょう)、みぞれ、あられまたは融雪水の浸み込みまたは吹き込み ・受託品が委託者に引き渡された後に発見された受託品の損壊または盗取 など</p> <p>(※1)次のア.からウ.までのいずれかに該当するものを除きます。 ア.主たる原動力が人力であるもの イ.ゴルフ場敷地内におけるゴルフカート ウ.身体障がい者用車いすおよび歩行補助車で、原動機を用いるもの (※2)保険の対象を置いた状態でその事実または置いた場所を忘れることをいいます。</p>

補償の内容【保険金をお支払いする主な場合とお支払いできない主な場合】(続き)

保険金の種類	保険金をお支払いする主な場合	保険金をお支払いできない主な場合
物の損害の補償(国内外補償) 携行品損害(注)	<p>偶然な事故により携行品^(※1)に損害が生じた場合に、被害物の再調達価額^(※2)を基準に算出した損害額から免責金額(1回の事故につき3,000円)を差し引いた金額をお支払いします。</p> <p>ただし、保険期間を通じ、携行品損害の保険金額を限度とします。</p> <p>(※1)「携行品」とは、被保険者の居住の用に供される建物(物置、車庫その他の付属建物を含みます。)外において、被保険者が携行している被保険者所有の身の回り品をいいます。</p> <p>(※2)「再調達価額」とは、損害が生じた地および時において保険の対象と同一の質、用途、規模、型、能力のものを再取得するのに必要な額をいいます。修理が可能な場合は、修理費を基準に損害額を算出します。</p> <p>(注1)乗車券等、通貨、小切手、印紙または切手については合計して5万円を損害額の限度とします。</p> <p>(注2)次のものは保険の対象となりません。</p> <ul style="list-style-type: none"> ■携帯電話・スマートフォン等の携帯式通信機器、ノート型パソコン等の携帯式電子事務機器およびこれらの付属品 ■義歯、義肢、コンタクトレンズ、眼鏡、サングラス、補聴器 ■動物、植物等の生物 ■自動車、原動機付自転車、船舶(ヨット、モーターボート、水上バイク、ボートおよびカヌーを含みます。)、航空機、雪上オートバイ、ゴーカート、ゴルフカートおよびこれらの付属品 ■自転車、ハングライダー、パラライダー、サーフボード、ウインドサーフィン、ラジコン模型およびこれらの付属品 ■漁具 ■預貯金証書(通帳およびキャッシュカードを含みます。)、手形その他の有価証券(小切手を除きます。)およびこれらに類する物 ■クレジットカード、ローンカード、プリペイドカードその他これらに類する物 ■ドローンその他の無人航空機および模型航空機ならびにこれらの付属品 <p style="text-align: right;">など</p>	<ol style="list-style-type: none"> ①故意または重大な過失 ②自殺行為、犯罪行為または闘争行為 ③無資格運転、酒気を帯びた状態での運転または麻薬等により正常な運転ができないおそれがある状態での運転 ④戦争、外国の武力行使、暴動(テロ行為を除きます。)、核燃料物質等によるもの ⑤地震、噴火またはこれらによる津波 ⑥欠陥 ⑦自然の消耗または性質によるさび、かび、変色、ねずみ食い、虫食い等 ⑧機能に支障のないすり傷、塗料のはがれ等 ⑨偶然な外来の事故に直接起因しない電氣的・機械的の事故 ⑩置き忘れ^(※)または紛失 ⑪楽器の弦(ピアノ線を含みます。)の切断または打楽器の打皮の破損 ⑫楽器の音色または音質の変化 <p style="text-align: right;">など</p> <p>(※)保険の対象を置いた状態でその事実または置いた場所を忘れることをいいます。</p>

弁護士費用補償(弁護士費用総合補償特約)

弁護士費用(日本国内の法令に基づき解決するトラブルが対象)	<p>弁護士費用(注)</p> <p style="text-align: center;">+ 法律相談・書類作成費用保険金</p> <p>弁護士費用保険金</p> <p>被保険者が、保険期間中の原因事故によって発生した以下1から5までのいずれかに該当するトラブル^(※1)について、弁護士等への委任または弁護士等および行政書士への法律相談・書類作成依頼を行った場合は、それによって、事前に損保ジャパンの同意を得て、弁護士費用等または法律相談・書類作成費用を負担することにより被った損害に対して、弁護士費用保険金または法律相談・書類作成費用保険金をお支払いします。ただし、以下1・2・5のトラブルの場合は、被保険者の未成年の子が被った原因事故に関するトラブルについても対象となります。なお、1・5のトラブルに該当する場合において、補償の対象となる原因事故によって被保険者が死亡したときは、保険金を請求する権利を有するのは法定相続人となります。</p> <p>1 被害事故に関するトラブル ケガを負わされた、財物を壊された、盗取^(※2)にあった等の被害を被ったことによるトラブルをいいます。</p> <p>2 借地または借家に関するトラブル 賃借している土地、建物に関する地代、賃料、敷金、礼金、契約期間等の賃貸借契約における地主または家主とのトラブルをいいます。ただし、被保険者または被保険者の未成年の子からの不当な申立てによる賃貸借契約の条件交渉(賃貸借契約の更新に際しての条件交渉を含みます。)に関するトラブルを含みません。</p> <p>3 離婚調停に関するトラブル 被保険者または配偶者が婚姻関係を解消するための調停等のトラブルをいいます。ただし、被保険者本人が負担した、調停等に要した費用のみ対象となります。なお、法律上の婚姻関係の解消にかぎり、協議離婚によるものを含みません。</p> <p>(注1)原因事故が初年度契約の保険期間の開始日からその日を含めて90日を経過する日までの間に発生した場合は、保険金をお支払いしません。</p> <p>(注2)保険金の請求は、調停等を申し立てた時以降にかぎり可能となります。</p> <p>4 遺産分割調停に関するトラブル 被保険者その他の相続人との間の遺産分割または遺留分侵害額請求^(※3)における調停等のトラブルをいいます。ただし、被保険者本人が負担した、調停等に要した費用のみ対象となります。なお、相続放棄、限定承認、遺産分割協議書の作成および不動産の名義変更に関する費用を含みません。</p> <p>(注)保険金の請求は、調停等を申し立てた時以降にかぎり可能となります。</p> <p>5 人格権侵害に関するトラブル 不当な身体の拘束による自由の侵害、名誉き損、プライバシーの侵害、痴漢、ストーカー行為、いじめまたは嫌がらせにより、精神的苦痛を被ったことに関するトラブルをいいます。</p> <p>(注)警察等の公的機関または学校等の相談窓口等への届出等をし、その事実を客観的に証明できるトラブルにかぎりです。</p> <p style="text-align: right;">(次ページに続きます。)</p>	<p>【全トラブルに共通の事由】</p> <ol style="list-style-type: none"> ①故意、重大な過失または契約違反 ②自殺行為^(※)、犯罪行為または闘争行為 ③麻薬、大麻、あへん、覚せい剤またはシンナー等の使用 ④戦争、外国の武力行使、暴動(テロ行為を除きます。)、核燃料物質等によるもの ⑤地震、噴火またはこれらによる津波 ⑥国または公共団体の強制執行または即時強制 ⑦財物の欠陥、自然の消耗または性質によるさび、かび、変色、ねずみ食い、虫食い等。ただし、これにより身体の障害または他の財物の損壊が発生している場合については保険金をお支払いします。 ⑧被保険者または被保険者の未成年の子の職務遂行に関するトラブルおよび職場におけるいじめもしくは嫌がらせによる精神的苦痛に関するトラブル ⑨主として被保険者または被保険者の未成年の子の職務のために使用される動産または不動産の所有、使用または管理に起因する事由 ⑩債務整理および金銭消費貸借契約に関するトラブル(過払金の返還請求に関するトラブルを含みます。)。ただし、盗取による被害事故に関するトラブルについては保険金をお支払いします。 ⑪保険契約または共済契約に関する事由。ただし、相続財産としての保険契約または共済契約の遺産分割調停に関するトラブルについては保険金をお支払いします。 <p style="text-align: right;">など</p> <p>(※)この保険契約で保険金の支払対象となるトラブルの原因事故によって自殺し、かつ、支払条件を満たすことが明らかな場合については保険金をお支払いします。</p> <p style="text-align: right;">(次ページに続きます。)</p>
-------------------------------	--	---

補償の内容【保険金をお支払いする主な場合とお支払いできない主な場合】(続き)

保険金の種類	保険金をお支払いする主な場合	保険金をお支払いできない主な場合						
弁護士費用(日本国内の法令に基づき解決するトラブルが対象) 弁護士費用(注) 弁護士費用保険金 + 法律相談・書類作成費用保険金	(前ページからの続きです。) <table border="1" style="width: 100%; border-collapse: collapse;"> <tr> <th style="width: 15%;">保険金種類</th> <th style="width: 85%;">お支払いする保険金の額</th> </tr> <tr> <td style="text-align: center;">弁護士費用保険金</td> <td> 弁護士等への委任^(※4)によりトラブルを解決するために要する、報酬、訴訟費用、仲裁・和解または調停に要した費用等を負担することにより被った損害に対し、弁護士費用保険金をお支払いします。ただし、保険期間を通じ、弁護士費用の保険金額を限度とします。 $\text{弁護士費用保険金の額} = \text{損害の額} \times (100\% - \text{自己負担割合} 10\%)$ </td> </tr> <tr> <td style="text-align: center;">法律相談・書類作成費用保険金</td> <td> 弁護士等および行政書士への法律相談・書類作成費用^(※4)の対価として弁護士等および行政書士に支払われるべき費用を負担することにより被った損害に対し、法律相談・書類作成費用保険金をお支払いします。ただし、保険期間を通じ、法律相談・書類作成費用の保険金額を限度とします。 $\text{法律相談・書類作成費用保険金の額} = \text{損害の額} - \text{自己負担額} 1,000\text{円}$ </td> </tr> </table>	保険金種類	お支払いする保険金の額	弁護士費用保険金	弁護士等への委任 ^(※4) によりトラブルを解決するために要する、報酬、訴訟費用、仲裁・和解または調停に要した費用等を負担することにより被った損害に対し、弁護士費用保険金をお支払いします。ただし、保険期間を通じ、弁護士費用の保険金額を限度とします。 $\text{弁護士費用保険金の額} = \text{損害の額} \times (100\% - \text{自己負担割合} 10\%)$	法律相談・書類作成費用保険金	弁護士等および行政書士への法律相談・書類作成費用 ^(※4) の対価として弁護士等および行政書士に支払われるべき費用を負担することにより被った損害に対し、法律相談・書類作成費用保険金をお支払いします。ただし、保険期間を通じ、法律相談・書類作成費用の保険金額を限度とします。 $\text{法律相談・書類作成費用保険金の額} = \text{損害の額} - \text{自己負担額} 1,000\text{円}$	(前ページからの続きです。) 【各トラブル固有の事由】 前記①に該当する場合 ⑫自動車等の所有、使用もしくは搭乗または管理に起因して発生した、被保険者または被保険者の未成年の子が被った被害事故に関するトラブル ⑬医師等が行う診療、診察、検査、診断、治療、看護または疾病の予防 ⑭あんま、マッサージ、指圧、鍼、灸または柔道整復等 ⑮薬剤師等による医薬品等の調剤、調整、鑑定、販売、授与またはこれらの指示 ⑯身体美容または整形 前記②・③・④に該当する場合 ⑰被保険者または被保険者の未成年の子とその親族との間で発生した事由 前記⑤・⑥に該当する場合 ⑱環境汚染 ⑲環境ホルモン、石綿またはこれと同種の有害な特性に起因する事由 ⑳騒音、振動、悪臭、日照不足等 ㉑電磁波障害 前記⑦に該当する場合 ㉒被保険者の行為に起因して発生したことが明らかに認められる離婚調停に関するトラブル など
	保険金種類	お支払いする保険金の額						
弁護士費用保険金	弁護士等への委任 ^(※4) によりトラブルを解決するために要する、報酬、訴訟費用、仲裁・和解または調停に要した費用等を負担することにより被った損害に対し、弁護士費用保険金をお支払いします。ただし、保険期間を通じ、弁護士費用の保険金額を限度とします。 $\text{弁護士費用保険金の額} = \text{損害の額} \times (100\% - \text{自己負担割合} 10\%)$							
法律相談・書類作成費用保険金	弁護士等および行政書士への法律相談・書類作成費用 ^(※4) の対価として弁護士等および行政書士に支払われるべき費用を負担することにより被った損害に対し、法律相談・書類作成費用保険金をお支払いします。ただし、保険期間を通じ、法律相談・書類作成費用の保険金額を限度とします。 $\text{法律相談・書類作成費用保険金の額} = \text{損害の額} - \text{自己負担額} 1,000\text{円}$							
(注) 初年度加入の締結の後に保険金のお支払条件の変更があった場合は、以下①または②の保険金の額のうち、いずれか低い金額をお支払いします。 ①被保険者または被保険者の未成年の子に原因事故が発生した時のお支払条件により算出した保険金の額 ②保険金請求権者が行った最初の弁護士等への委任または弁護士等および行政書士への法律相談・書類作成依頼のうちいずれか早い時のお支払条件により算出した保険金の額 (※1) 日本の国内法に基づき解決するトラブルにかぎりです。 (※2) 詐欺、詐欺、恐喝またはこれらに類似の事由を含み、警察への届出を行ったものにかぎりです。 (※3) 遺留分の侵害額請求とは、被保険者の遺留分の侵害に関する返還請求をいいます。 (※4) 同一のトラブルに起因して行われた一連の弁護士等への委任または弁護士等および行政書士への法律相談・書類作成依頼は、弁護士等への委任もしくは弁護士等および行政書士への法律相談・書類作成依頼の回数または当事者の人数等にかかわらず、それぞれ1つの弁護士等への委任または弁護士等および行政書士への法律相談・書類作成依頼とみなし、保険金が支払われる最初の弁護士等への委任または弁護士等および行政書士への法律相談・書類作成依頼が行われた時に一連の弁護士等への委任および弁護士等および行政書士への法律相談・書類作成依頼が行われたものとして、保険金の限度額を適用します。								

(注) 補償内容が同様のご契約^(※1)が他にある場合は、補償が重複することがあります。補償が重複すると、対象となる事故については、どちらのご契約からでも補償されますが、いずれか一方のご契約からは保険金が支払われない場合があります。ご加入にあたっては、補償内容の差異や保険金額をご確認いただき、補償・特約の要否をご判断ください^(※2)。

(※1) 傷害保険の他、火災保険や自動車保険などにセットされる特約や他社のご契約を含みます。

(※2) 1契約のみに補償・特約をセットした場合、ご契約を解約したときや、家族状況の変化(同居から別居への変更等)により被保険者が補償の対象外になったときなどは、補償がなくなることがありますので、ご注意ください。

その他ご注意ください

保険金額は、高額療養費制度等の公的保険制度を踏まえ設定してください。

公的保険制度の概要につきましては、金融庁のホームページ(<https://www.fsa.go.jp/ordinary/insurance-portal.html>)等をご確認ください。

用語のご説明

用語	用語の定義												
【先進医療】	病院等において行われる医療行為のうち、一定の施設基準を満たした病院等が厚生労働省への届出により行う高度な医療技術をいいます。対象となる先進医療の種類については、保険期間中に変更となることがあります。詳しくは厚生労働省ホームページをご覧ください。(https://www.mhlw.go.jp/topics/bukyoku/isei/sensiniryo/kan.html)												
【治療】	医師が必要であると認め、医師が行う治療をいいます。ただし、被保険者が医師である場合は、被保険者以外の医師による治療をいいます。												
【通院】	病院もしくは診療所に通い、または往診により、治療を受けることをいいます。ただし、治療を伴わない、薬剤、診断書、医療器具等の受領等のためのものは含みません。												
【入院】	自宅等での治療が困難なため、病院または診療所に入り、常に医師の管理下において治療に専念することをいいます。												
【未婚】	これまでに婚姻歴がないことをいいます。												
【免責金額】	支払保険金の算出にあたり、損害の額から控除する自己負担額をいいます。												
【原因事故】	トラブルの原因となった偶然な事故または事由をいいます。 原因事故の発生の際は、それぞれのトラブルごとに以下の時をいいます。												
	<table border="1" style="width: 100%;"> <thead> <tr> <th style="text-align: center;">トラブルの種類</th> <th style="text-align: center;">原因事故の発生の時</th> </tr> </thead> <tbody> <tr> <td>1.被害事故に関するトラブル</td> <td>被保険者または被保険者の未成年の子が被害を被った時</td> </tr> <tr> <td>2.借地または借家に関するトラブル</td> <td>被保険者または被保険者の未成年の子が貸借人となる賃貸借契約における地代・賃料・敷金等に関する事由が発生した時(通知を受けることによってトラブルの発生を知った時は、初めてその通知を受領した時)</td> </tr> <tr> <td>3.離婚調停に関するトラブル</td> <td>被保険者が配偶者に離婚の意思を伝えた時または配偶者からその意思を伝えられた時</td> </tr> <tr> <td>4.遺産分割調停に関するトラブル</td> <td>被保険者の被相続人が死亡した時</td> </tr> <tr> <td>5.人格権侵害に関するトラブル</td> <td>被保険者または被保険者の未成年の子が精神的苦痛を初めて被った時</td> </tr> </tbody> </table>	トラブルの種類	原因事故の発生の時	1.被害事故に関するトラブル	被保険者または被保険者の未成年の子が被害を被った時	2.借地または借家に関するトラブル	被保険者または被保険者の未成年の子が貸借人となる賃貸借契約における地代・賃料・敷金等に関する事由が発生した時(通知を受けることによってトラブルの発生を知った時は、初めてその通知を受領した時)	3.離婚調停に関するトラブル	被保険者が配偶者に離婚の意思を伝えた時または配偶者からその意思を伝えられた時	4.遺産分割調停に関するトラブル	被保険者の被相続人が死亡した時	5.人格権侵害に関するトラブル	被保険者または被保険者の未成年の子が精神的苦痛を初めて被った時
	トラブルの種類	原因事故の発生の時											
	1.被害事故に関するトラブル	被保険者または被保険者の未成年の子が被害を被った時											
	2.借地または借家に関するトラブル	被保険者または被保険者の未成年の子が貸借人となる賃貸借契約における地代・賃料・敷金等に関する事由が発生した時(通知を受けることによってトラブルの発生を知った時は、初めてその通知を受領した時)											
	3.離婚調停に関するトラブル	被保険者が配偶者に離婚の意思を伝えた時または配偶者からその意思を伝えられた時											
4.遺産分割調停に関するトラブル	被保険者の被相続人が死亡した時												
5.人格権侵害に関するトラブル	被保険者または被保険者の未成年の子が精神的苦痛を初めて被った時												
1.被害事故に関するトラブル	被保険者または被保険者の未成年の子が被害を被った時												
2.借地または借家に関するトラブル	被保険者または被保険者の未成年の子が貸借人となる賃貸借契約における地代・賃料・敷金等に関する事由が発生した時(通知を受けることによってトラブルの発生を知った時は、初めてその通知を受領した時)												
3.離婚調停に関するトラブル	被保険者が配偶者に離婚の意思を伝えた時または配偶者からその意思を伝えられた時												
4.遺産分割調停に関するトラブル	被保険者の被相続人が死亡した時												
5.人格権侵害に関するトラブル	被保険者または被保険者の未成年の子が精神的苦痛を初めて被った時												
【財物】	有体物をいい、データ、ソフトウェア、プログラム等の無体物のほか、著作権、特許権、商号権、漁業権、営業権、鉱業権その他これらに類する権利等の財産権を含みません。												
【財物の損壊】	財物の滅失、汚損または損傷をいいます。												
【調停等】	調停、審判、抗告または訴訟をいいます。ただし、日本国内で申し立てられた、または提起された場合にかぎりです。												
【被保険者の未成年の子】	被保険者が親権を有する、未成年の子をいいます。なお、被保険者との続柄は、原因事故発生時におけるものをいいます。												
【弁護士等】	弁護士または司法書士法(昭和25年法律第197号)第3条第2項第1号から第3号までに定める条件をすべて満たす司法書士をいいます。												
【保険金請求権者】	弁護士費用補償においては、トラブルの当事者である被保険者をいいます。ただし、被害事故に関するトラブルまたは人格権侵害に関するトラブルにおける原因事故によって被保険者が死亡した場合は、その法定相続人として、法律上の損害賠償請求に関する弁護士等への委任または弁護士等および行政書士への法律相談・書類作成依頼を行う者を含みます。												
【配偶者】	婚姻の相手方をいい、内縁の相手方 ^(※1) および同性パートナー ^(※2) を含みます。 (※1)内縁の相手方とは、婚姻の届出をしていないために、法律上の夫婦と認められないものの、事実上婚姻関係と同様の事情にある方をいいます。 (※2)同性パートナーとは、戸籍上の性別が同一であるために、法律上の夫婦と認められないものの、婚姻関係と異ならない程度の実質を備える状態にある方をいいます。 (注)内縁の相手方および同性パートナーは、婚姻の意思(同性パートナーの場合は、パートナー関係を将来にわたり継続する意思)をもち、同居により婚姻関係に準じた生活を営んでいる場合にかぎり、配偶者に含みます。												
【親族】	6親等内の血族、配偶者または3親等内の姻族をいいます。												

ご加入に際して、特にご注意いただきたいこと（注意喚起情報のご説明）

1. クーリングオフ

この保険は団体契約であり、クーリングオフの対象とはなりません。

2. ご加入時における注意事項（告知義務等）

- ご加入の際は、加入依頼書等の記載内容に間違いがないか十分ご確認ください。
- 加入依頼書等にご記入いただく内容は、損保ジャパンが公平な引受判断を行ううえで重要な事項となります。
- ご契約者または被保険者には、告知事項^(※)について、事実を正確にご回答いただく義務（告知義務）があります。
(※)「告知事項」とは、危険に関する重要な事項のうち、加入依頼書等の記載事項とすることによって損保ジャパンが告知を求めたものをいい、他の保険契約等に関する事項を含みます。
<告知事項>この保険における告知事項は、次のとおりです。
 - ★被保険者の職業または職務
 - ★他の保険契約等^(※)の加入状況(※)「他の保険契約等」とは、個人用傷害所得総合保険、傷害総合保険、普通傷害保険、家族傷害保険、交通事故傷害保険、ファミリー交通傷害保険、積立傷害保険等、この保険契約の全部または一部に対して支払責任が同じである他の保険契約または共済契約をいいます。
 - *口頭でお話し、または資料提示されただけでは、告知していただいたことにはなりません。
 - *告知事項について、事実を記入されなかった場合または事実と異なることを記入された場合は、ご契約を解除することや、保険金をお支払いできないことがあります。
- 死亡保険金をお支払いする場合は、被保険者の法定相続人にお支払いします。死亡保険金受取人について特定の方を定める場合は、所定の方法により被保険者の同意の確認手続きが必要です。
- 弁護士費用総合補償特約において、ご加入初年度の保険期間の開始時（中途加入の場合は中途加入時）より前に、原因事故が発生していた場合または保険金請求権者が原因事故の発生するおそれが生じたことを知っていた場合等は、保険金をお支払いできません。

3. ご加入後における留意事項（通知義務等）

- 加入依頼書等記載の職業または職務を変更された場合（新たに職業に就かれた場合または職業をやめられた場合を含みます。）、ご契約者または被保険者には、遅滞なく取扱代理店または損保ジャパンまでご通知いただく義務（通知義務）があります。
- 変更前と変更後の職業または職務に対して適用される保険料に差額が生じる場合は、所定の計算により算出した額を返還または請求します。追加保険料のお支払いがなかった場合やご通知がなかった場合は、ご契約を解除することや、保険金を削減してお支払いすることがあります。
- この保険では、下欄記載の職業については、お引受けの対象外としています。このため、上記にかかわらず、職業または職務の変更が生じ、これらの職業に就かれた場合は、ご契約を解除しますので、あらかじめご了承ください。ご契約が解除になった場合、「保険金の支払事由」が発生しているときであっても、変更の事実が生じた後に発生した事故によるケガに対しては、保険金をお支払いできません。

プロボクサー、プロレスラー、ローラーゲーム選手（レフリーを含みます。）、力士その他これらと同程度またはそれ以上の危険を有する職業

- 加入依頼書等記載の住所または通知先を変更された場合は、遅滞なく取扱代理店または損保ジャパンまでご通知ください。
- ご加入内容の変更を希望される場合は、あらかじめ取扱代理店または損保ジャパンまでご通知ください。また、ご加入内容の変更に伴い保険料が変更となる場合は、所定の計算により算出した額を返還または請求します。
- 団体から脱退される場合は、必ずご加入の窓口にお申し出ください。

<他の身体障害または疾病の影響について>

すでに存在していたケガや後遺障害、病気の影響などにより、保険金をお支払いするケガの程度が重くなったときは、それらの影響がなかったものとして保険金をお支払いします。

<被保険者による解除請求（被保険者離脱制度）について>

被保険者は、この保険契約（その被保険者に係る部分にかぎり）を解除することを求めることができます。お手続き方法につきましては、取扱代理店または損保ジャパンまでお問い合わせください。

- 保険金の請求状況や被保険者のご年齢等によっては、ご継続をお断りすることや、ご継続の際に補償内容を変更させていただくことがあります。あらかじめご了承ください。

<重大事由による解除等>

- 保険金を支払わせる目的でケガをさせた場合や保険契約者、被保険者または保険金受取人が暴力団関係者、その他の反社会的勢力に該当すると認められた場合などは、ご契約を解除することや、保険金をお支払いできないことがあります。

4. 責任開始期

保険責任は保険期間初日の2024年1月1日午後4時に始まります。

*中途加入の場合は、毎月20日までの受付分は3か月後の1日（20日過ぎの受付分は4か月後の1日）に保険責任が始まります。

【弁護士費用総合補償特約】

- 離婚調停に関するトラブルについては、ご加入初年度の保険期間の開始日（中途加入の場合は中途加入日）からその日を含めて90日を経過した日の翌日から保険責任が始まります。

5. 事故がおきた場合の取扱い

- 事故が発生した場合は、ただちに損保ジャパンまたは取扱代理店までご通知ください。事故の発生の日からその日を含めて30日以内にご通知がない場合は、保険金の全額または一部をお支払いできないことがあります。
- 弁護士等への委任または弁護士等および行政書士への法律相談・書類作成依頼をおこなわれる場合は、所定の事項について、事前に損保ジャパンに書面でご通知ください。事前に損保ジャパンの承認を得ることなく弁護士等への委任または弁護士等および行政書士への法律相談・書類作成依頼をおこなった場合は、保険金の全額または一部をお支払いできないことがあります。
- 被保険者が法律上の賠償責任を負担される事故が発生した場合は、必ず損保ジャパンにご相談のうえ、交渉をおすすめください。事前に損保ジャパンの承認を得ることなく賠償責任を認めたり、賠償金をお支払いになったりした場合は、保険金の全額または一部をお支払いできないことがあります。また、盗難による損害が発生した場合はただちに警察署へ届け出てください。

(注)個人賠償責任補償特約をセットした場合、日本国内において発生した事故については、損保ジャパンが示談交渉をお引き受けし事故の解決にあたる「示談交渉サービス」がご利用いただけます。示談交渉サービスのご提供にあたっては、被保険者および損害賠償請求権者の方の同意が必要となります。

- なお、以下の場合は示談交渉サービスをご利用いただけませんのでご注意ください。
- ・被保険者の負担する法律上の損害賠償責任の額が保険金額を明らかに超える場合
 - ・損害賠償に関する訴訟が日本国外の裁判所に提起された場合

など

ご加入に際して、特にご注意いただきたいこと (注意喚起情報のご説明) (続き)

●保険金のご請求にあたっては、以下に掲げる書類のうち、損保ジャパンが求めるものを提出してください。

	必要となる書類	必要書類の例
①	保険金請求書および保険金請求権者が確認できる書類	保険金請求書、印鑑証明書、戸籍謄本、委任状、代理請求申請書、住民票 など
②	事故日時・事故原因および事故状況等が確認できる書類	傷害状況報告書、就業不能状況報告書、事故証明書、メーカーや修理業者等からの原因調査報告書、紛争状況申告書、原因事故の内容を確認できる客観的書類 など
③	傷害の程度、保険の対象の価額、損害の額、損害の程度および損害の範囲、復旧の程度等が確認できる書類	①被保険者の身体の傷害または疾病に関する事故、他人の身体の障害に関する賠償事故の場合 死亡診断書(写)、死体検案書(写)、診断書、診療報酬明細書、入院通院申告書、治療費領収書、診察券(写)、運転免許証(写)、レントゲン(写)、所得を証明する書類、休業損害証明書、源泉徴収票、災害補償規定、補償金受領書 など ②携行品等に関する事故、他人の財物の損壊に関する賠償事故の場合 修理見積書、写真、領収書、函面(写)、被害品明細書、貸借借契約書(写)、売上高等営業状況を示す帳簿(写) など ③弁護士費用または法律相談・書類作成費用を負担した場合 弁護士等への委任または法律相談・書類作成依頼それぞれの発生日時、所要時間および事案の内容を確認できる客観的書類、弁護士費用等または法律相談・書類作成費用それぞれの金額を確認できる客観的書類、弁護士等の委任契約書、裁判所の受領印が押印された調停等に関する申立書または訴状の写し、調停調書・和解調書・審判書・示談書または判決書その他これに代わるべき書類 など
④	保険の対象であることが確認できる書類	売買契約書(写)、保証書 など
⑤	公の機関や関係先等への調査のために必要な書類	同意書 など
⑥	被保険者が損害賠償責任を負担することが確認できる書類	示談書 ^(※) 、判決書(写)、調停調書(写)、和解調書(写)、相手の方からの領収書、承諾書 など
⑦	損保ジャパンが支払うべき保険金の額を算出するための書類	他の保険契約等の保険金支払内容を記載した支払内訳書 など

(※)保険金は、原則として被保険者から相手の方へ賠償金を支払った後にお支払いします。

(注1)事故の内容またはケガの程度および損害の額等に応じ、上記以外の書類もしくは証拠の提出または調査等にご協力いただくことがあります。

(注2)被保険者に保険金を請求できない事情がある場合は、ご親族のうち損保ジャパン所定の条件を満たす方が、代理人として保険金を請求できることがあります。

●上記の書類をご提出いただく等、所定の手続きが完了した日からその日を含めて30日以内に、損保ジャパンが保険金をお支払いするために必要な事項の確認を終え、保険金をお支払いします。ただし、特別な照会または調査等が不可欠な場合は、損保ジャパンは確認が必要な事項およびその確認を終えるべき時期を通知し、お支払いまでの期間を延長することがあります。詳しい内容につきましては、損保ジャパンまでお問い合わせください。

●ケガをされた場合等は、この保険以外の保険でお支払いの対象となる可能性があります。また、ご家族の方が加入している保険がお支払対象となる場合もあります。損保ジャパン・他社を問わず、ご加入の保険証券等をご確認ください。

6. 保険金をお支払いできない主な場合

本パンフレットの補償の内容【保険金をお支払いする主な場合とお支払いできない主な場合】をご確認ください。

7. 中途脱退と中途脱退時の返れい金等

この保険から脱退(解約)される場合は、ご加入の窓口にご連絡ください。脱退(解約)に際しては、既経過期間(保険期間の初日からすでに過ぎた期間)に相当する月割保険料をご精算いただきます。なお、脱退(解約)に際して、返れい金のお支払いはありません。

(注)ご加入後、被保険者が死亡された場合は、その事実が発生した時にその被保険者に係る部分についてご契約は効力を失います。

また、死亡保険金をお支払いするべきケガによって被保険者が死亡された場合において、一時払でご契約のときは、その保険金が支払われるべき被保険者の保険料を返還しません。また、分割払でご契約のときは、死亡保険金をお支払いする前に、その保険金が支払われるべき被保険者の未払込分割保険料の全額を一時にお支払いいただきます。

詳しい内容につきましては、取扱代理店または損保ジャパンまでお問い合わせください。

8. 保険会社破綻時の取扱い

引受保険会社が経営破綻した場合または引受保険会社の業務もしくは財産の状況に照らして事業の継続が困難となり、法令に定める手続きに基づきご契約条件の変更が行われた場合は、ご契約時にお約束した保険金・解約返れい金等のお支払いが一定期間凍結されたり、金額が削減されることがあります。

この保険は損害保険契約者保護機構の補償対象となりますので、引受保険会社が経営破綻した場合は、以下のとおり補償されます。

(1)保険期間が1年以内の場合は、保険金・解約返れい金等の8割まで(ただし、破綻時から3か月までに発生した事故による保険金は全額)が補償されます。

(2)保険期間が1年を超える場合は、保険金・解約返れい金等の9割^(注)までが補償されます。

(注)保険期間が5年を超え、主務大臣が定める率より高い予定利率が適用されているご契約については、追加で引き下げとなる場合があります。

9. 個人情報の取扱いについて

○保険契約者(団体)は、本契約に関する個人情報を、損保ジャパンに提供します。

○損保ジャパンは、本契約に関する個人情報を、本契約の履行、損害保険等損保ジャパンの取り扱う商品・各種サービスの案内・提供、等を行うために取得・利用し、その他業務上必要とする範囲で、業務委託先、再保険会社、等(外国にある事業者を含みます。)に提供等を行う場合があります。また、契約の安定的な運用を図るために、加入者および被保険者の保険金請求情報等を契約者に対して提供することがあります。なお、保健医療等のセンシティブ情報(要配慮個人情報を含みます。)の利用目的は、法令等に従い、業務の適切な運営の確保その他必要と認められる範囲に限定します。個人情報の取扱いに関する詳細(国外在住者の個人情報を含みます。)については損保ジャパン公式ウェブサイト(<https://www.sompo-japan.co.jp/>)をご覧ください。取扱代理店または損保ジャパンまでお問い合わせ願います。

申込人(加入者)および被保険者は、これらの個人情報の取扱いに同意のうえ、ご加入ください。

【所得補償保険】についてのご説明

ご加入に際して特にご確認いただきたい事項や、ご加入者にとって不利益になる事項等、特にご注意いただきたい事項を記載しています。ご加入になる前に必ずお読みいただきますようお願いいたします。

【加入者ご本人以外の被保険者(保険の対象となる方。以下同様とします。)にも、このパンフレットに記載した内容をお伝えください。また、ご加入の際は、ご家族の方にもご契約内容をお知らせください。】

所得補償保険のあらまし(契約概要のご説明)

- 商品の仕組み : この商品は所得補償保険普通保険約款に各種特約をセットしたものです。
 - 保険契約者 : 公益社団法人日本介護福祉士会
 - 保険期間 : 2024年1月1日午後4時から1年間となります。
*保険期間の中途でのご加入は毎月受付をしています。
その場合の保険期間は、毎月15日までの受付分は3か月後の1日(15日過ぎの場合は4か月後の1日)から2025年1月1日午後4時までとなります。
 - 申込締切日 : 2023年10月6日 *中途加入の場合は毎月15日締切
 - 引受条件(保険金額等)、保険料、保険料払込方法等 : 本パンフレットに記載しておりますので、ご確認ください。
 - 加入対象者 : 公益社団法人日本介護福祉士会の会員
 - 被保険者 : 加入者した方本人のみが保険の対象となります。(補償開始時の満年齢が15歳以上69歳以下で有職の方にかぎりませす。)
 - お支払方法 : 2023年12月から毎月12日にあらかじめ登録をいただいております引落口座より引落とさせていただきます。
*中途加入の場合は、中途加入の保険期間開始の前月から毎月12日に口座引落とさせていただきます。
*第1回目保険料の口座振替が不能の場合は、当該加入依頼書の申込は無効とします。
*第2回目以降の保険料の口座振替が不能の場合は、次の振替月(所定月の翌月)に2か月分の口座振替(併徴振替)をします。
*併徴振替ができなかった際は、引落しできなかった最初の月(所定月)にさかのぼって無効となります。
 - お手続き方法 : 下表のとおり必要書類にご記入のうえ、損保ジャパンパートナーズまでご送付ください。
- | ご加入対象者 | | お手続き方法 |
|-----------|--|--|
| 新規加入者の皆さま | | 添付の「加入依頼書」「口座振替依頼書」および「告知書」に必要事項をご記入・ご捺印のうえ、ご提出いただけます。 |
| 既加入者の皆さま | 前年と同等条件のプランで継続加入を行う場合 | 書類のご提出は不要です。 |
| | ご加入プランを変更するなど前年と条件を変更して継続加入を行う場合 ^{*1} | 前年と条件を変更する旨を記載した「加入依頼書」および「告知書」 ^{*2} をご提出いただけます。
*2 告知書は、保険金額の増額、対象期間の延長、支払対象外期間の短縮等、補償を拡大して継続される場合のみご提出が必要です。 |
| | 継続加入を行わない場合 | 取扱代理店へご連絡ください。 |
- ※1「前年と条件を変更して加入を行う場合」には、あらかじめ加入依頼書に打ち出された継続前の職業・職種に変更が必要な場合を含みます。加入依頼書の修正方法等は損保ジャパンパートナーズまでお問い合わせください。
- 中途加入 : 保険期間の中途でのご加入は、毎月、受付をしています。その場合の保険期間は、毎月15日までの受付分は受付日の3か月後の1日(15日過ぎの受付分は4か月後の1日)から2025年1月1日午後4時までとなります。
保険料につきましては、中途加入の受付月の翌々月より皆さまにご指定いただいております銀行口座(郵便局口座)から毎月12日(土・日・祝日の場合は翌営業日)に保険料引落しをさせていただきます。
 - 中途脱退 : この保険から脱退(解約)される場合は、ご加入窓口の取扱代理店までご連絡ください。
 - 団体割引は、本団体契約の前年のご加入人数により決定しています。
次年度以降、割引率が変わることがありますので、あらかじめご了承ください。
また、団体のご加入人数が10名を下回った場合は、この団体契約は成立しませんので、ご了承ください。
 - 満期返れい金・契約者配当金 : この保険には、満期返れい金・契約者配当金はありません。
 - 無事故戻し返れい金 : この保険には、無事故戻し返れい金はありません。

補償の内容【保険金をお支払いする主な場合とお支払いできない主な場合】

保険金をお支払いする場合	お支払いする保険金の主な内容	保険金をお支払いできない主な場合
<p style="writing-mode: vertical-rl; text-orientation: upright;">所得補償保険(基本補償)(*)</p> <p>被保険者が、日本国内または国外において、保険期間中に身体障害(病気またはケガ)を被り、その直接の結果として就業不能になった場合</p>	<p>次の計算式によって算出した金額をお支払いします。</p> <div style="border: 1px solid black; padding: 5px; margin-bottom: 5px;"> $\text{お支払いする保険金の額} = \text{保険金額(月額)}^{(*)1} \times \text{就業不能期間(保険金をお支払いする期間)}^{(*)2} \text{の月数}^{(*)3}$ </div> <div style="border: 1px solid black; padding: 5px;"> $\text{就業不能期間(保険金をお支払いする期間)}^{(*)2} = \text{就業ができない期間} - \text{支払対象外期間}$ </div> <p>(※1) 加入依頼書等記載の保険金額(月額)をいい、就業不能1か月についての額とします。ただし、平均月間所得額が保険金額(月額)より小さい場合は、平均月間所得額となります。</p> <p>(※2) 加入依頼書等に記載された業務に全く従事できない期間が支払対象外期間を超えた時から対象期間(1年)が始まり、その対象期間内における就業不能の期間(日数)をいいます。</p> <p>(※3) 就業不能期間(保険金をお支払いする期間)が1か月に満たない場合または就業不能期間(保険金をお支払いする期間)に1か月未満の端日数がある場合は、1か月を30日として日割計算します。</p> <p>(注1) 対象期間(1年)を経過した後の期間の就業不能に対しては、保険金をお支払いしません。</p> <p>(注2) 原因または時が異なって発生した身体障害により就業不能期間が重複する場合は、重複する期間に対して重ねて保険金をお支払いしません。</p> <p>(注3) 初年度加入の締結の後に保険金のお支払条件の変更があった場合は、次の①または②の保険金の額のうち、いずれか低い金額をお支払いします。 ただし、身体障害を被った時から起算して1年を経過した後に就業不能となった場合を除きます。 ① 被保険者が身体障害を被った時のお支払条件により算出された保険金の額 ② 被保険者が就業不能になった時のお支払条件により算出された保険金の額</p> <p>(注4) 支払対象外期間を超える就業不能が終了した後、その就業不能の原因となった身体障害によって6か月以内に就業不能が再発した場合は、後の就業不能は前の就業不能と同一の就業不能とみなします。ただし、就業不能が終了した日からその日を含めて6か月を経過した日の翌日以降に被保険者が再び就業不能になった場合は、後の就業不能は前の就業不能とは異なった就業不能とみなし、新たに支払対象外期間および対象期間を適用します。</p> <p>(注5) 通算支払限度期間に関する特約がセットされているため、保険金のお支払いは、初年度加入^(※)および継続加入の保険期間を通算して1,000日を限度とします。 なお、初年度加入^(※)および継続加入の保険期間を通算して1,000日分の保険金が支払われた場合、満期時にご継続をお断りする場合があります。 (※)本特約をセットした契約への初めての加入をいいます。</p> <p>(注6) 骨髄採取手術を直接の目的として入院した場合、支払対象外期間はなく、対象期間における被保険者の就業不能の日数に4日を加えた日数を就業不能期間として保険金をお支払いします。 なお、初年度加入の保険期間の初日から1年後の応当日の翌日以降である場合のみ保険金をお支払いします。</p>	<p>● 次の事由によって被った身体障害(病気またはケガ)による就業不能に対しては、保険金をお支払いしません。</p> <p>① 故意または重大な過失 ② 自殺行為、犯罪行為または闘争行為 ③ 麻薬、大麻、あへん、覚せい剤、シンナー等の使用(治療を目的として医師が用いた場合を除きます。) ④ 妊娠、出産、早産または流産 ⑤ 戦争、外国の武力行使、暴動(テロ行為^(※1)を除きます。)、核燃料物質等によるもの ⑥ 頸(けい)部症候群(いわゆる「むちうち症」)、腰痛等で医学的他覚所見^(※2)のないもの</p> <p style="text-align: right;">など</p> <p>● 次の事由によって被ったケガによる就業不能に対しては、保険金をお支払いしません。</p> <p>⑦ 自動車または原動機付自転車の無資格運転、酒気を帯びた状態での運転</p> <p style="text-align: right;">など</p> <p>● 次に該当する就業不能に対しては、保険金をお支払いしません。</p> <p>⑧ 精神病性障害、血管性認知症、知的障害、人格障害、アルコール依存および薬物依存等の精神障害を被り、これを原因として生じた就業不能 ⑨ 妊娠または出産を原因とした就業不能</p> <p>(※1)「テロ行為」とは、政治的・社会的もしくは宗教・思想的な主義・主張を有する団体・個人またはこれと連帯するものがその主義・主張に関して行う暴力的行為をいいます。以下同様とします。</p> <p>(※2)「医学的他覚所見」とは、理学的検査、神経学的検査、臨床検査、画像検査等により認められる異常所見をいいます。以下同様とします。</p>

(*) 補償内容が同様のご契約^(※1)が他にある場合は、補償が重複することがあります。補償が重複すると、対象となる事故については、どちらのご契約からでも補償されますが、いずれか一方のご契約からは保険金が支払われない場合があります。ご加入にあたっては、補償内容の差異や保険金額をご確認いただき、補償・特約の要否をご判断ください^(※2)。

(※1) 所得補償保険の他、傷害保険・火災保険・自動車保険などにセットされる特約や他社のご契約を含みます。

(※2) 1契約のみに補償・特約をセットした場合、ご契約を解約したときや、家族状況の変化(同居から別居への変更等)により被保険者が補償の対象外になったときなどは、補償がなくなることがありますので、ご注意ください。

その他ご注意いただくこと

● 特定疾病等対象外について

- ・「特定疾病等対象外の条件」がセットされたご契約を継続される場合、継続後契約においても、原則として「特定疾病等対象外の条件」がセットされます。
- (注)「特定疾病等対象外の条件」がセットされたご契約は、該当する疾病群により、以下の特別な条件がセットされています。

補償対象外とする疾病・症状が発病した場合には、保険金をお支払いできません。

セットされる条件	補償対象外とする疾病・症状	補償対象外期間
特定疾病等対象外の条件	該当する疾病群に属するすべての疾病 (注)例えばA群を補償対象外としてご加入いただいている場合、下表記載の疾病に関わらず、胃・腸の疾病はすべて補償対象外となります。	全保険期間(継続契約においても原則として同様です。)

<補償対象外とする疾病・症状の例>

疾病群	補償対象外とする疾病・症状	補償対象外期間
A群 胃・腸の疾病	炎症性腸疾患(かいよう性大腸炎・クローン病)、胃・腸・十二指腸のかいよう、腹膜炎、胃・腸のポリープ、腸閉塞、大腸炎など	
B群 肝臓・胆のう・すい臓の疾病	肝硬変、慢性肝炎、肝肥大、すい炎、急性肝炎、肝のうよう、胆石、胆のう炎	など
C群 腎臓・泌尿器の疾病	慢性腎炎、ネフローゼ、腎不全、副腎しゅよう、腎盂炎、急性腎炎、腎臓・膀胱・尿路の結石	など
D群 気管支・肺の疾病	結核、肺線維症、慢性閉塞性肺疾患、(COPD (慢性気管支炎・肺気腫など))、肋膜炎、膿胸、ぜんそく、気管支拡張症、肺炎、肺壊疽、自然気胸	など
E群 脳血管・循環器関係の疾病	脳卒中(脳出血・脳こうそく(脳軟化)・くも膜下出血)、心臓弁膜症、心筋こうそく、心筋症、狭心症、不整脈(心房細動など、人工ペースメーカーを使用した場合を含みます。)、心雑音、動脈硬化症、動脈瘤、高血圧症、静脈瘤	など
F群 腰・脊椎の疾病	骨のしゅよう性疾患、腰痛症、変形性脊椎症、ギックリ腰、椎間板ヘルニア、骨粗しょう症、後縦靭帯骨化症	など
H群 眼の疾病	白内障、緑内障、網膜炎、網膜症	など
I群 ご婦人の疾病	子宮筋腫、子宮内膜症、卵巣のう腫、乳腺症(乳腺線維腺腫を含みます。)、不正出血	など

・ご継続手続き時に再告知いただくことで、継続後契約の保険始期から「特定疾病等対象外の条件」を削除できることがあります。ただし、再告知時点における告知内容によりお引受条件を決定するため、「特定疾病等対象外の条件」を削除できないこともあります。なお、保険期間の途中での削除はできません。

・詳しい内容につきましては、取扱代理店または損保ジャパンまでお問い合わせください。

● 基本補償の保険金額の設定について

- ・保険金額は、高額療養費制度等の公的保険制度^(※)を踏まえ設定してください。基本補償の保険金額は、ご加入直前12か月における所得の平均月間額の範囲内で、健康保険等の公的医療保険制度からの給付額等も考慮のうえ設定してください。
- (※)公的保険制度の概要につきましては、金融庁のホームページ(<https://www.fsa.go.jp/ordinary/insurance-portal.html>)等をご確認ください。
- ・他の保険契約等^(※)にご加入の場合は、ご加入いただける保険金額を制限することがありますので、ご加入時にお申し出ください。
- (※)「他の保険契約等」とは、個人用傷害所得総合保険、所得補償保険、積立所得補償保険、団体長期障害所得補償保険等、この保険契約の全部または一部に対して支払責任が同じである他の保険契約または共済契約をいいます。

被保険者が加入している公的医療保険制度	ご加入直前12か月における所得の平均月間額に対する保険金額割合
国民健康保険(例:個人事業主)	85%以下
健康保険(例:給与所得者)	50%以下 *健康保険に優先して勤務先企業から休業補償が行われる場合は、40%以下
共済組合(例:公務員)	40%以下

用語のご説明

用語	用語の定義
疾病(病気)	傷害以外の身体の障害をいいます。
支払対象外期間	就業不能が開始した日から起算して、継続して就業不能である加入依頼書等記載の期間(日数)をいい、この期間に対しては、保険金をお支払いしません。 (※)骨髄採取手術(組織の機能に障害がある者に対して骨髄幹細胞を移植することを目的とした被保険者の骨髄幹細胞を採取する手術をいいます。ただし、骨髄幹細胞の提供者と受容者が同一人となる自家移植の場合を除きます。以下同様とします。)を直接の目的として入院した場合には、支払対象外期間はありません。
就業不能	身体障害を被り、その身体障害の治療のために入院 ^(※) していること、または入院以外で医師の治療を受けていることにより、加入依頼書等記載の職業または職務に全く従事できない状態をいいます。なお、被保険者がその身体障害に起因して死亡された後もしくはその身体障害が治癒された後は、この保険契約においては、就業不能とはいいません。 (※)骨髄採取手術を直接の目的として入院した場合は、加入依頼書等記載の職業または職務に全く従事できない状態をいいます。
就業不能期間(保険金をお支払いする期間)	対象期間内における被保険者の就業不能の期間(日数)をいいます。 (※)骨髄採取手術を直接の目的として入院した場合は、対象期間内における被保険者の就業不能の期間(日数)に4日を加えた日数をいいます。

用語のご説明

傷害 (ケガ)	急激かつ偶然な外来の事故によって被った身体の傷害をいい、この傷害には、身体外部から有毒ガスまたは有毒物質を偶然かつ一時に吸入、吸収した場合に急激に生ずる中毒症状を含みます。ただし、細菌性食中毒、ウイルス性食中毒は含みません。 ・「急激」とは、突発的に発生することであり、ケガの原因としての事故がゆるやかに発生するのではなく、原因となった事故 から結果としてのケガまでの過程が直接的で時間的間隔のないことを意味します。 ・「偶然」とは、「原因の発生が偶然である」「結果の発生が偶然である」「原因・結果とも偶然である」のいずれかに該当する 予知されない出来事をいいます。 ・「外来」とは、ケガの原因が被保険者の身体の外からの作用によることをいいます。 (注)靴ずれ、車酔い、熱中症、しもやけ等は、「急激かつ偶然な外来の事故」に該当しません。
所得	加入依頼書等記載の職業または職務を遂行することにより得られる給与所得、事業所得または雑所得に係る総収入金額から就業不能となることにより支出を免れる金額を控除したものをいいます。ただし、就業不能の発生にかかわらず得られる収入は除かれます。
身体障害	傷害 (傷害の原因となった事故を含みます。) および疾病をあわせて身体障害とといいます。 (※) 骨髄採取手術 (組織の機能に障害がある者に対して骨髄幹細胞を移植することを目的とした被保険者の骨髄幹細胞を採取する手術をいい、末梢血幹細胞採取を除きます。また、骨髄幹細胞の提供者と受容者が同一人となる自家移植の場合を除きます。)を含みます。
身体障害を被った時	次の①または②のいずれかの時をいいます。 ① 傷害については、傷害の原因となった事故発生の時。 ② 疾病については、医師の診断による発病の時。ただし、先天性異常については、医師の診断により初めて発見された時。 (※) 骨髄採取手術に伴う入院補償特約の場合は、確認検査を受けた時をいいます。
対象期間	支払対象外期間終了日の翌日から起算して加入依頼書等記載の期間をいい、この期間内における被保険者の就業不能の日数が保険金のお支払いの対象となります。 (※) 骨髄採取手術に伴う入院補償特約の場合は、就業不能が開始した日から起算して加入依頼書等記載の期間をいいます。
入院	医師による治療が必要な場合において、自宅等での治療が困難なため、病院または診療所に入り、常に医師の管理下において治療に専念することをいいます。 (※) 骨髄採取手術に伴う入院補償特約の場合は、骨髄採取手術を直接の目的として、病院または診療所に入り、常に医師の管理下に置かれることをいいます。
平均月間所得額	支払対象外期間が始まる直前12か月における被保険者の所得の平均月間額をいいます。ただし、支払対象外期間が始まる直前12か月において産前・産後休業、育児休業または介護休業のいずれかの休業等を取得している期間があることによりその期間の被保険者の所得の平均月間額が減少している場合は、所定の被保険者の所得がある期間における平均月間額とします。

ご加入に際して、特にご注意いただきたいこと (注意喚起情報のご説明)

1. クーリングオフ

この保険は団体契約であり、クーリングオフの対象とはなりません。

2. ご加入時における注意事項 (告知義務等)

- ご加入の際は、加入依頼書・告知書の記載内容に間違いがないか十分ご確認ください。
- 加入依頼書・告知書にご記入いただく内容は、損保ジャパンが公平な引受判断を行ううえで重要な事項となります。ご契約者または被保険者には、告知事項^(※)について、事実を正確にご回答いただく義務 (告知義務) があります。
- (※)「告知事項」とは、危険に関する重要な事項のうち、加入依頼書・告知書の記載事項とすることによって損保ジャパンが告知を求めたものをいい、他の保険契約等に関する事項を含みます。

<告知事項>この保険における告知事項は、次のとおりです。

- ★被保険者の職業または職務
- ★被保険者の過去の傷病歴、現在の健康状態
告知される方 (被保険者) がご認識している病気・症状名が告知書にある病気・症状名と一致しなくても、医学的にその病気・症状名と同一と判断される場合には告知が必要です。傷病歴があり、告知書にある病気・症状名に該当するか不明な場合は、主治医 (担当医) に確認のうえ、ご回答ください。
- ★他の保険契約等^(※)の加入状況
(※)「他の保険契約等」とは、個人用傷害所得総合保険、所得補償保険、積立所得補償保険、団体長期障害所得補償保険等、この保険契約の全部または一部に対して支払責任が同じである他の保険契約または共済契約をいいます。

*口頭でお話し、または資料提示されただけでは、告知していただいたことにはなりません。

*告知事項について、事実を記入されなかった場合または事実と異なることを記入された場合は、ご契約を解除することや、保険金をお支払いできないことがあります。

*損保ジャパンまたは取扱代理店は告知受領権を有しています。

- ご加入初年度の保険期間の開始時^(※)からその日を含めて1年以内に過去の傷病歴、現在の健康状態等について損保ジャパンに告知していただいた内容が不正確であることが判明した場合は、「告知義務違反」としてご契約が解除になることがあります。また、ご加入初年度の保険期間の開始時^(※)からその日を含めて1年を経過していても、ご加入初年度の保険期間の開始時^(※)からその日を含めて1年以内に「保険金の支払事由」が発生していた場合は、ご契約が解除になることがあります。

(※) 保険金額の増額 (特定疾病等対象外特約の削除を含みます。) 等補償を拡大した場合はその補償を拡大した時をいいます。

・「告知義務違反」によりご契約が解除になった場合、「保険金の支払事由」が発生しているときであっても、保険金をお支払いできません。ただし、「保険金の支払事由」と「解除原因となった事実」に因果関係がない場合は、保険金をお支払いします。

- 次の場合にも、保険金をお支払いできないことがあります。この場合、ご加入初年度の保険期間の開始時からの経過年数は問いません。

・ご契約者が保険金を不法に取得する目的または第三者に保険金を不法に取得させる目的をもって契約した場合

・ご契約者、被保険者または保険金を受け取るべき方の詐欺または強迫によって損保ジャパンが契約した場合

など

- 告知書で告知していただいた内容により、ご加入をお断りする場合があります。

- ご加入後や保険金のご請求の際に、告知内容について確認することがあります。

- 継続加入の場合において、保険金額の増額 (特定疾病等対象外特約の削除を含みます。) 等補償を拡大するときも、過去の傷病歴、現在の健康状態等について告知していただく必要があります。なお、事実を告知されなかったとき、または事実と異なることを告知されたときは、補償を拡大した部分について、解除することや、保険金をお支払いできないことがあります。

ご加入に際して、特にご注意いただきたいこと (注意喚起情報のご説明) (続き)

- ご加入初年度の保険期間の開始時^(※1)より前に発病^(※2)した疾病・発生した事故による傷害を原因とする就業不能(保険金の支払事由)に対しては、正しく告知してご加入された場合であっても、保険金をお支払いできません。ただし、ご加入初年度の保険期間の開始時^(※1)からその日を含めて1年を経過した後に就業不能(保険金の支払事由)が生じた場合は、その就業不能(保険金の支払事由)についてはお支払いの対象となる場合があります。
- (※1)継続時に新たに補償を拡大する特約を追加された場合は、追加された特約についてはそのセットした日をいいます。
- (※2)医師の診断による発病の時をいいます。ただし、その疾病の原因として医学上重要な関係がある疾病が存在する場合は、その医学上重要な関係がある疾病の発病の時をいいます。また、先天性異常については、医師の診断により初めて発見された時をいいます。
- (注)特別な条件付き(「特定疾病等対象外特約」セット)でご加入いただいている場合は、上記に関わらず、補償対象外とする疾病群については、全保険期間補償対象外となります。

3. ご加入後における留意事項(通知義務等)

- 加入依頼書等記載の職業または職務を変更された場合(職業または職務をやめられた場合を含みます。)|は、ご契約者または被保険者には、遅滞なく取扱代理店または損保ジャパンまでご通知いただく義務(通知義務)があります。
 - ・変更前と変更後の職業または職務に対して適用される保険料に差額が生じる場合は、所定の計算により算出した額を返還または請求します。
 - ・追加保険料のお支払いがなかった場合やご通知がなかった場合は、ご契約を解除することや、保険金を削減してお支払いすることがあります。
 - ・変更後の職業または職務により、ご契約内容を変更していただくことがあります。詳しい内容につきましては取扱代理店または損保ジャパンまでお問い合わせください。
- 加入依頼書等記載の住所または通知先を変更された場合は、ご契約者または被保険者は、遅滞なく取扱代理店または損保ジャパンまでご通知ください。
- 直前12か月における被保険者の所得の平均月間額が著しく減少した場合は、取扱代理店または損保ジャパンまでご通知ください。保険金額の設定の見直しについてご相談ください。
- 団体から脱退される場合は、必ずご加入の窓口にお申し出ください。
- 次の場合、お支払いする保険金が減額されることがあります。
 - ① 他の身体障害(病気またはケガ)の影響等があった場合
 - ② 職業を変更された場合の通知と、それに伴う追加保険料のお支払いがなかった場合
 - ③ 加入依頼書等に記入された年齢に誤りがあり、追加保険料のお支払いが必要となる場合
 - ④ 他の保険契約等がある場合 など
- <被保険者による解除請求(被保険者離脱制度)について>
被保険者は、この保険契約(その被保険者に係る部分にかぎります。)を解除することを求めることができます。お手続き方法につきましては、取扱代理店または損保ジャパンまでお問い合わせください。
- 保険金の請求状況や被保険者のご年齢等によっては、ご継続をお断りすることや、ご継続の際に補償内容を変更させていただくことがあります。あらかじめご了承ください。
- <重大事由による解除等>
保険金を支払わせる目的で身体障害を生じさせた場合や保険契約者、被保険者または保険金受取人が暴力団関係者、その他の反社会的勢力に該当すると認められた場合などは、ご契約を解除することや、保険金をお支払いできないことがあります。

4. 責任開始期

保険責任は保険期間初日の2024年1月1日午後4時に始まります。

*中途加入の場合は、毎月20日までの受付分は3か月後の1日(20日過ぎの受付分は4か月後の1日)に保険責任が始まります。

5. 事故がおきた場合の取扱い

- 保険金支払事由に該当した場合(就業不能が発生した場合等)は、ただちに損保ジャパンまたは取扱代理店までご通知ください。保険金支払事由に該当した日(就業不能期間が開始した日等)からその日を含めて30日以内にご通知がない場合は、保険金の全額または一部をお支払いできないことがあります。
- 保険金のご請求にあたっては、以下に掲げる書類のうち、損保ジャパンが求めるものを提出してください。

	必要となる書類	必要書類の例
①	保険金請求書および保険金請求権者が確認できる書類	保険金請求書、印鑑証明書、戸籍謄本、委任状、代理請求申請書、住民票 など
②	事故日時・事故原因および事故状況等が確認できる書類	傷害状況報告書、就業不能状況報告書、事故証明書、メーカーや修理業者等からの原因調査報告書 など
③	就業不能の程度、損害の額、損害の程度および損害の範囲等が確認できる書類	①被保険者の身体の傷害または疾病に関する事故、他人の身体の障害に関する賠償事故の場合 死亡診断書(写)、死体検案書(写)、診断書、診療報酬明細書、入院通院申告書、治療費領収書、診察券(写)、運転免許証(写)、レントゲン(写)、所得を証明する書類、休業損害証明書、源泉徴収票、災害補償規定、補償金受領書 など ②他人の財物の損壊に関する賠償事故の場合 修理見積書、写真、領収書、函面(写)、被害品明細書 など
④	公の機関や関係先等への調査のために必要な書類	同意書 など
⑤	被保険者が損害賠償責任を負担することが確認できる書類	示談書 ^(※) 、判決書(写)、調停調書(写)、和解調書(写)、相手の方からの領収書、承諾書 など
⑥	損保ジャパンが支払うべき保険金の額を算出するための書類	他の保険契約等の保険金支払内容を記載した支払内訳書 など

(※)保険金は、原則として被保険者から相手の方へ賠償金を支払った後にお支払いします。

(注1)就業不能期間が1か月以上継続する場合は、お申し出によって、1か月以上の月単位により保険金の内払を行います。その場合、上記の書類のほか、就業不能が継続していることを証明する書類を提出してください。

(注2)身体障害の内容ならびに就業不能の状況および程度等に応じ、上記以外の書類もしくは証拠の提出または調査等にご協力いただくことがあります。

(注3)被保険者に保険金を請求できない事情がある場合は、ご親族のうち損保ジャパン所定の条件を満たす方が、代理人として保険金を請求できることがあります。

- 上記の書類をご提出いただく等、所定の手続きが完了した日からその日を含めて30日以内に、損保ジャパンが保険金をお支払いするために必要な事項の確認を終え、保険金をお支払いします。ただし、特別な照会または調査等が不可欠な場合は、損保ジャパンは確認が必要な事項およびその確認を終えるべき時期を通知し、お支払いまでの期間を延長することがあります。詳しい内容につきましては、損保ジャパンまでお問い合わせください。
- 病気やケガをされた場合等は、この保険以外の保険でお支払いの対象となる可能性があります。また、ご家族が加入している保険がお支払対象となる場合もあります。損保ジャパン・他社を問わず、ご加入の保険証券等をご確認ください。

ご加入に際して、特にご注意いただきたいこと(注意喚起情報のご説明)(続き)

- 保険金のご請求にあたっては、身体障害に対する医師(被保険者が医師の場合は被保険者以外の医師)の治療を受けている必要があります。
- 初年度加入および継続加入の保険期間を通算して1,000日分の保険金をお支払いした場合、継続加入のお引受けをお断りすることがあります。

6. 保険金をお支払いできない主な場合

本パンフレットの補償の内容【保険金をお支払いする主な場合とお支払いできない主な場合】をご確認ください。

7. 中途脱退と中途脱退時の返れい金等

この保険から脱退(解約)される場合は、ご加入の窓口にご連絡ください。脱退(解約)に際しては、既経過期間(保険期間の初日からすでに過ぎた期間)に相当する月割保険料をご精算いただきます。なお、脱退(解約)に際して、返れい金のお支払いはありません。

- ご加入後、被保険者が死亡された場合、または保険金をお支払いする就業不能の原因となった身体障害以外の原因によって、所得を得ることができなくなる業務にも従事しなくなった、もしくは従事できなくなった場合は、その事実が発生した時にその被保険者に係る部分についてご契約は効力を失います。

8. 保険会社破綻時の取扱い

引受保険会社が経営破綻した場合または引受保険会社の業務もしくは財産の状況に照らして事業の継続が困難となり、法令に定める手続きに基づきご契約条件の変更が行われた場合は、ご契約時にお約束した保険金・解約返れい金等のお支払いが一定期間凍結されたり、金額が削減されることがあります。

この保険は損害保険契約者保護機構の補償対象となりますので、引受保険会社が経営破綻した場合は、保険金・解約返れい金等の9割までが補償されます。

9. 個人情報の取扱いについて

- 保険契約者(団体)は、本契約に関する個人情報を、損保ジャパンに提供します。
- 損保ジャパンは、本契約に関する個人情報を、本契約の履行、損害保険等損保ジャパンの取り扱う商品・各種サービスの案内・提供、等を行うために取得・利用し、その他業務上必要とする範囲で、業務委託先、再保険会社、等(外国にある事業者を含みます。)に提供等を行う場合があります。また、契約の安定的な運用を図るために、加入者および被保険者の保険金請求情報等を契約者に対して提供することがあります。なお、保健医療等のセンシティブ情報(要配慮個人情報を含みます。)の利用目的は、法令等に従い、業務の適切な運営の確保その他必要と認められる範囲に限定します。個人情報の取扱いに関する詳細(国外在住者の個人情報を含みます。)については損保ジャパン公式ウェブサイト(<https://www.sompo-japan.co.jp/>)をご覧ください。取扱代理店または損保ジャパンまでお問い合わせ願います。

申込人(加入者)および被保険者は、これらの個人情報の取扱いに同意のうえ、ご加入ください。

【ご加入内容確認事項】

本確認事項は、万一の事故の際にお客さまに安心して保険をご利用いただくために、ご加入いただく保険商品がお客さまのご意向に沿っていること、ご加入いただくうえで特に重要な事項を正しくご記入いただいていること等をお客さまご自身に確認していただくためのものです。

お手数ですが、以下の事項について、再度ご確認ください。

なお、ご確認にあたりご不明な点がございましたら、パンフレットに記載の問い合わせ先までご連絡ください。

1. 保険商品の次の補償内容等が、お客さまのご意向に沿っているかをご確認ください。

- | | |
|---|---|
| <input type="checkbox"/> 補償の内容(保険金の種類)、セットされる特約 | <input type="checkbox"/> 保険料、保険料払込方法 |
| <input type="checkbox"/> 保険金額 | <input type="checkbox"/> 満期返れい金・契約者配当金がないこと |
| <input type="checkbox"/> 保険期間 | |

2. ご加入いただく内容に誤りがないかをご確認ください。

以下の項目は、保険料を正しく算出したり、保険金を適切にお支払いしたりする際に必要な項目です。

内容をよくご確認ください(告知事項について、正しく告知されているかをご確認ください。)

【共通】

- 被保険者の「生年月日」(または「満年齢」)、「性別」は正しいですか。
- パンフレットに記載の「他の保険契約等」について、正しく告知されているかをご確認いただきましたか。
- 以下の【補償重複についての注意事項】をご確認いただきましたか。

【補償重複についての注意事項】

補償内容が同様のご契約が他にある場合は、補償が重複することがあります。補償が重複すると、対象となる事故については、どちらのご契約からでも補償されますが、いずれか一方のご契約からは保険金が支払われない場合があります。ご加入にあたっては、補償内容の差異や保険金額をご確認いただき、補償・特約の要否をご判断ください。

【傷害総合保険】

- 職種級別はご加入いただくご契約において保険料を正しく算出したり、保険金を適切にお支払いしたりする際に必要な項目です。被保険者ご本人の「職種級別」は正しいですか。

職種級別	職業・職種
A級	下記以外
B級	木・竹・草・つる製品製造作業、漁業作業、建設作業(高所作業の有無を問いません。)、採鉱・採石作業、自動車運転者(バス・タクシー運転者、貨物自動車運転者等を含むすべての自動車運転者)、農林業作業

※1 オートテスター、オートバイ競争選手、自転車競争選手、自動車競争選手、猛獣取扱者(動物園の飼育係を含みます。)、モーターボート競争選手の方等は上表の分類と保険料が異なります。

※2 プロボクサー、プロレスラー、力士、ローラーゲーム選手(レフリーを含みます。)の方等についてはお引き受けできません。

【所得補償保険】

- 所得補償保険における基本補償の保険金額は、ご加入直前12か月における所得の平均月間額の範囲内となっている等、「この保険のあらまし」に記載された設定方法のとおり正しく設定されていますか。
- 職種級別はご加入いただくご契約において保険料を正しく算出したり、保険金を適切にお支払いしたりする際に必要な項目です。被保険者ご本人の「職種級別」は正しいですか。

3. お客さまにとって重要な事項(契約概要・注意喚起情報の記載事項)をご確認いただきましたか。

- 特に「注意喚起情報」には、「保険金をお支払いできない主な場合」等お客さまにとって不利益となる情報や、「告知義務・通知義務」が記載されていますので必ずご確認ください。

問い合わせ先（保険会社等の相談・苦情・連絡窓口）

●取扱代理店

損保ジャパンパートナーズ株式会社 団体職域第二部
〒163-0417 東京都新宿区西新宿2-1-1 新宿三井ビルディング17階
TEL : **03-6279-0654** FAX:03-6279-0695 (受付時間:平日の午前9時から午後5時まで)

●引受保険会社

損害保険ジャパン株式会社 医療・福祉開発部第二課
〒160-8338 東京都新宿区西新宿1-26-1
TEL :03-3349-5137 (受付時間:平日の午前9時から午後5時まで)

●指定紛争解決機関

損保ジャパンは、保険業法に基づく金融庁長官の指定を受けた指定紛争解決機関である一般社団法人日本損害保険協会と手続実施基本契約を締結しています。損保ジャパンとの間で問題を解決できない場合は、一般社団法人日本損害保険協会に解決の申し立てを行うことができます。

一般社団法人日本損害保険協会 そんぽADRセンター

【ナビダイヤル】 0570-022808<通話料有料>

受付時間:平日の午前9時15分から午後5時まで(土・日・祝日・年末年始は休業)

詳しくは、一般社団法人日本損害保険協会のホームページをご覧ください。(https://www.sonpo.or.jp/)

●事故が起こった場合は、ただちに損保ジャパン 取扱代理店または下記事故サポートセンターまでご連絡ください。

【事故サポートセンター】 **0120-727-110** (受付時間:24時間365日)

- 取扱代理店は引受保険会社との委託契約に基づき、お客さまからの告知の受領、保険契約の締結・管理業務等の代理業務を行っております。したがって、取扱代理店とご締結いただいで有効に成立したご契約につきましては、引受保険会社と直接契約されたものになります。
- このパンフレットは概要を説明したものです。詳細につきましては、ご契約者である団体の代表者の方にお渡ししております約款等に記載しています。必要に応じて、団体までご請求いただくか、損保ジャパン公式ウェブサイト(https://www.sompo-japan.co.jp/)でご参照ください(ご契約内容が異なっていたり、公式ウェブサイトに約款・ご契約のしおりを掲載していない商品もあります。)。ご不明点等がある場合には、取扱代理店または損保ジャパンまでお問い合わせください。
- 加入者証は大切に保管してください。また、保険開始日より2か月経過しても加入者証が届かない場合は、損保ジャパンまでご照会ください。